# 民國日報

中華民國十六年十一月廿六日（即舊歷十一月初三日）星期六

THE REPUBLICAN DAILYNEWS

發行所電話四八一六號

編輯所電話七四六八號

四千一百七十三號

今日四張售大洋三分五厘

中國境內本報定價每月洋一元 三個月洋二元六角 六個月洋五元 全年洋九元 國外每月洋七角 美國各國全年洋廿四元 以上按照大洋計算郵費由定報人自付 郵票九五折

廣告刊例：▲特等新聞下編每行四角起碼五行 ▲每日每行五分起碼 ▲頭等每日二行四角起碼每行 ▲大洋一元每行 ▲後幅三行四角起碼每行八角 ▲儀英寸每方寸一起碼每寸每日五角二分

本館開設在上海山東路二零二號（電報掛號三号四六）


## 蔣中正啟事

中正奔走革命頻年馳驅戎馬未遑家室之私現雖辭職息肩惟革命未成責任猶在袍澤饑寒輒戰民衆流離失所之訴能恝然忘懷尤念百戰傷殘之健兒彌愧憂樂與同之古訓茲定十二月一日在上海與宋女士結婚爰擬撙節婚禮費用及宴請朋友筵資發起廢兵院以為中正與宋女士軍之私願宋女士亦同此意如親友同志厚愛不棄欲為中正與宋女士結婚留一紀念即請移節儀玉成此舉無任銘感凡賜珍儀敬謝璧婚儀簡單不再柬請（廢兵院規劃當與同志實達詳商現託浙江軍事廳金誦盤君籌備）式布區區惟希公鑒

# 三星廠總發行所

## 冬季大減價廿一天

陰歷十一月初三日起

地址南京路石路西首

## 天慶祥皮貨局

上海拋球場南河南路

新貨湧到特別放盤一月

十一月初三起 冬季大減價

加送贈品

## 上海蓬路北四川路西德興里口 同福糖菓雪茄公司 初三日正式開幕

本公司專辦中外糖菓餅乾罐頭食品各式名點呂宋雪茄紙烟貨物精良定價低廉并於開幕日起特設大贈品五天以答惠顧諸君

## 徽州詹方寰廣立氏筆墨茶莊門市開幕通告

本莊創自清康熙初年精製廣立氏有章氏文章氏清烟香墨八寶藥墨揀選純毫湖筆端歙古硯緝輕日暑文房用品並設分店於北京天津山東漢口鄭州等處迄今二百餘年價廉物美久為中外人士所贊許茲為利便顧客起見在新北門舊校場中市增設門市部象運本山家園各省茶黃白貢菊定價低廉以供各界人士採購擇於舊歷十一月初三日開幕如蒙惠顧竭誠歡迎 上海城內薛弄底街總店新北門內舊教場中市門市部同啓

## 中華紡絲織染公司啟事

本廠絲綿部分機器忽然損壞一時未能修竣年內恐難開工作深為憾事所有富貴牌絲綿緞服存貨無多各大公司綢緞莊須添貨務請從速賜購以免向隅是為至盼

## 江蘇省政府啟事

各縣推舉代表來府陳述地方公事極願為誠意之接受惟各代表往往於口頭自稱或竟於名刺上加繕代表字樣一時殊難徵實嗣後各縣推代表來府及各廳處陳述地方公事應具正式委託書以資證明而昭鄭重特此登報通告敬希公鑒 江蘇省政府啓

## 劉雲緊要啟事

雲任職黨部責任微小且自維庸愚從未以私人名義發表任何對外主張特此鄭重聲明

## 滬甯鐵路管理局車務處廣告

啓者自民國十六年十二月一日起本路由上海北站上午七點鐘開行之第三號上行客列車概不發售上海至南翔及上海至安亭之三等客票該列車行經南翔及安亭仍照常停車以便載運往其他各站之三等客此佈 車務總管事命啓

確定人民有集會結社言論出版信仰住居之完全自由

中國國民黨上海特別市黨部宣傳部

## 請吸汽車牌香烟

本公司已經出品之十支汽車牌香烟裝璜醒目定價特別低廉本外埠顧客無任歡迎本埠每包零售七十文尚有廿支雙妹牌不日亦可出品

總發行所 虹口西華德路鄧脫路口仁吉里 中國鴻春烟草公司啓 電話北四千五百六十四號

分銷處 虹口路塘山路北兆豐路口兆豐烟紙號

## 震華公司召集第三屆股東常會廣告

本公司茲定十一月二十七號即夏歷十一月初四日下午三時在上海四馬路一家春開第三屆股東常會 本公司迭受時局影響滬行諸多困難茲有重大議案亟待議決務請各股東準時到會并請先期憑股票向滬事務所領取入場劵再在會期前暫行停止股票過戶除通函外特此奉告 震華公司啓

## 南洋醫科大學附設南大病院告白

一、門診日期陽歷十一月二十五日起每日上午十時至十二時下午二時至五時為例診下午三時至五時為送診急症隨時隨診 二、診察收費格外從廉 三、診察科目內外各科 四、本院教授已聘請周君常余雲岫孔錫鵬孫孝寬彭菊洲諸先生分科担任 院長吳宗慶啓 五、院址上海麥根路舢板廠新橋側 周文達 李稷身 童亞澄 夏慎初

## 尹琴生退保聲明

啟者前有親戚章經文及薛魯勤二人將絲繭七十餘担向永裕絲廠張鶴聲君抵押規元六千兩商懇鄙人代為担保約期三月贖取當時因情面難却勉為担任詎料逾期多時章薛二人延不照約履行頃又接經文來信據稱該項絲繭實係押與怡豐祥號黃揩臣君並非押與張鶴聲而此種抵押對於鄙人出與張君之保信絕對不符當然不能負担保責任自應取銷前約除函張君聲明一切外特再登報通告此佈

## 豐泰米行主張仲芳君鑒

本年七月間閣下以仰光等米五千四百包在敝行所做押款逾期已久迄不取贖茲限三日內出來料理清楚否則祗有照約變賣以抵欠項如有不敷之數當另向法庭訴追特登報通知幸勿遲誤 上海銀行界路分行啓

## 引翔鄉賽馬

陽歷十一月廿七日即夏歷十一月初四星期日本會在引翔鄉賽馬場舉行第三十四期賽馬下午十二時半起賽共賽九次場內備有中西菜及茶點 搖彩票每套十號大洋廿四元自一號至六百號 香賓票亦已發售特此公告 本會預定十二月十一號可至 上海中國賽馬會通啓（民）

## 上海特別市商民協會醬酒業會成立大會通告

啓者本會定陽歷十一月二十七日下午二時在勞合路甯波同鄉會四樓舉行成立大會除柬請市黨部市商民協會以及各機關各團體觀禮指導外凡我醬酒業商民均應一律準時出席參加成立典禮為此登報俾衆週知此佈

## 普萊梅律師啟事

本律師現已返滬設立事務所於法租界黃浦灘六號承辦民刑訴訟及一應非訟事件如蒙見委請臨敝事務所接洽 法租界黃浦灘中法銀行南首六號電話中一二一四

## 黃思曾律師受任倪潘氏及子根生常年法律顧問並代表聲明產權

本律師今受倪潘氏及子根生委任為常年法律顧問對於下列不動產為倪潘氏子根生所有本律師自當依法保障計開坐落松江青浦縣三十八保四區四十一圖愛字圩七十三號則田三畝三分八厘三毫又同圩七十六號則田五分五厘又同圩七十八號則田六分四厘七毫又同號則田三畝三分八厘又同圩七十九號則田一畝九厘五毫又同圩一百三十號則田一畝九厘一毫又同圩一百二十八號則田一分九厘二毫又同圩一百二十一號則田一分一厘一毫又同圩一百一十一號則田一分以上均倪潘氏執業並無抵押在外產權攸關非倪潘氏親筆簽字不得處分倘有非分之人捏據盜賣或盜抵一概不生效力設因此發生侵權行為如霸租奪佃等情須依法訴究特此鄭重聲明

## 陳兆祺律師代表莊棣霞與馬荷英脫離聲明

頃據莊棣霞君聲稱伊妻馬荷英（即老七）已於本年夏歷十月二十五日與伊脫離家長與妾之關係由馬荷英出具永遠脫離關係據為證嗣後馬荷英在外一切行動與伊無涉委本律師代表登報聲明等語據此合行代表聲明 事務所上海小西門外學潔里口南市電話一四〇〇號

## 費文品律師代表中湖恆隆綢莊清理通告

茲據當事人恆隆綢莊股東葉湖州經理王冠朝君等稱因時局影響營業衰落虧欠業經停止營業委託本律師清理賬目等情據此合行登報通告凡與該兩莊有債權債務關係者限兩星期內債權人各持憑證前來本事務所登記入冊以憑支配債務人應將欠款如數送交本事務所核給收據清償如果逾限一方認為拋棄債權無效一方認為延滯債務依法訴追幸勿自誤此告 事務所美界愛而近路均益里一〇一號電話北三六六四號

# 先施 永安 公司 大減價 祇有今天

於法律上經濟上教育上社會上確認男女平等之原則進助女權之發展

中國國民黨上海特別市黨部宣傳部

## 中國國民黨上海特別市第二區黨部緊要啟事

日昨江南晚報登載第二區黨部宣言，無任驚詫，查本區黨部並無宣言在該報發表，該宣言係反動分子所爲，恐外間不明眞相，特此聲明

## 首都各界爲謝案伸雪提高黨權大會執行委員會啟事

逕啟者本會已于本月廿一日在血花公園烈士祠樓上開始辦公，每日午后一時至五時爲辦公時間，以後各團體各機關凡有寄送本會公文函件以及接洽事項者，請即逕送及來該處接洽爲荷，此啟

## 江蘇省黨部臨時執行委員會通告

爲通告事，本會成立以來，壘據報告江蘇省農民協會籌備會原有委員缺額半數以上，一般學閥餘孽乘機把持會務，陰謀反動，經本會決議由農人部接收改組，從事整理，乃該反動分子乘本會改組之際，操縱會務，擅自召集各縣代表會議，事前既不呈報本會，事後復延不移交，冀達其把持之目的，及農人部召集各縣代表開會後，該反動分子見陰謀已破，無計可施，竟在滬報登載啟事，措辭荒謬，公然反動，居心叵測，除咨請省政府嚴懲該反動分子，一面通令各縣籌備會勿爲利用外，誠恐淆亂聽聞，特此通告

## 中國國民黨上海特別市黨部商人部通告第一號

爲通告事，案奉中央黨部商人部令開，商店夥友團體概歸中央商人部直接指導監督等因，奉此，合亟通告本市各業商店夥友所組織之職工會，一律改爲某業店員公會，赴本部呈報，以便派員指導，特此通告

## 中國國民黨上海特別市黨部商人部通告第二號

爲通告事，案奉中央黨部商人部令開，查上海特別市商民協會有分區組織，於本部規定商民協會章程不符，應即指導依章組織各業分會，所有區分會名義撤消，以符定章等因，奉此，除指令上海特別市商民協會知照外，合亟通告本市各區分會，應即一律撤消，特此通告

## 上海特別市市政府工務局舉行建築師工程師登記通告　第六號

本局爲整頓市內建築起見，業經訂定建築師工程師登記章程，呈奉市政府核准，並由本局公布定期登記在案，合行通告本市區內，以後凡未經本局核准登記之建築師工程師等，務自十二月一日起至三十一日止，逕赴本局請求登記，俟核准後，方得承辦建築繪製圖樣等業務，並自十七年一月一日以後，凡未經本局核准登記之建築師工程師等所繪製之營造圖樣，本局概不受理，特此通告

## 中國國民黨上海特別市黨部工農部通令

爲通令事，查全市各職工會所接工會委員任期已滿，呈報改選者前來，值茲在上海工會組織統一委員會又適在衛戍司令部呈請中央接收之期，以致全滬工運停頓，本部以保障農工領導工運爲天職，查各職工會之執行委員會責任綦重，值茲過渡時期，工作緊張，自應將改選日期暫行延緩，爲特通令全市各職工會一體遵照，毋違此令

部長周致遠　十六，十一，二四，

月份牌畫　人人愛看
月份牌煙　人人愛吸

# 月份牌香煙

華成煙公司出品


## 上海特別市黨部通告

凡關於各區黨部各區分部及各民衆團體或個人向本黨部有所請求及建議事關一律須備正副兩呈以便分別存轉爲要特此通告

## 大同日報出版預告

本報業已籌備就緒，準十二月一日出版，言論力求公允，消息力求敏捷，記載力求翔實，編法力求新穎，副刊力求精良，茲于出版之日起，贈閱二天，送登廣告三天，各界如有事接洽者，及本外埠有願代銷本報者，函或移玉至敝館商洽爲荷

地址　編輯部虹口東有恆路安懋里B字二六一號　營業部
電報　電話　編輯部北二○五　營業部中央三○八九

每包大洋六分

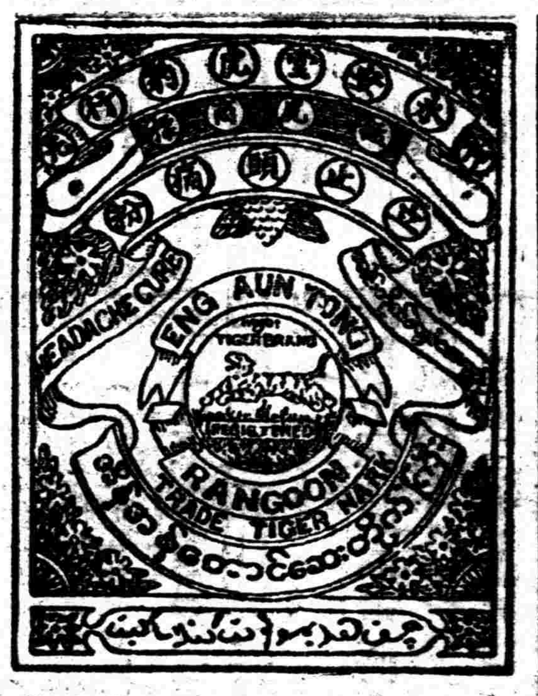


每包大洋八分

此虎標萬金油統治男婦老幼內外各症或搽或飲藥到病除永不再發茲將主治各症列於下

內科主治　中風中痰　霍亂吐瀉　心氣痛　絞腸痧痛　四時感冒　止咳化痰　消暑除煩　噎膈翻胃　止行瘟疫以及各症

外科主治　頭痛昏眩　跌打刀傷　疥瘡痧瘡　無名腫毒　牙痛目痛　以及蚊咬蛇傷　蟲咬狗咬　皮膚破傷

一用此油無不立奏其效功用繁多難以盡述凡遇奇難之症均可取用此油

絕無禁忌非特專以治人兼可治六畜瘟疫等症誠藥品中之神仙也

藥力非勝他家　功效確如聖神
安敢分行上海　並非大言自贊

注
內科服法　將此油取三五分用茶或滾水沖服童子酌量減服
外科用法　將此油搽於患傷之處每日搽三次內見其效

總發行所　南洋仰光坡新加坡　虎標永安堂大藥坊
分發行所　上海北四川路八十九號　虎標永安堂
代理處　各大公司及各商煙紙藥店均有出售

虎標藥的註冊及化驗

虎標商標註冊　中華民國國民政府特准猛虎商標註冊　中國北京政府猛虎商標註冊　南洋巫來由七洲府政府猛虎商標註冊　爪哇各島荷政府　暹羅政府猛虎商標註冊　緬甸印度英政府猛虎商標註冊　日本國政府猛虎商標註冊　猛虎商標歷經攷驗選經化驗認爲確係有效良藥並禁止他人仿冒如發現有仿冒與猛虎商標相似之藥品均得取締

每瓶大洋五角

每瓶大洋二角

# 淞滬衛戍司令部憲兵營啓事

龍於十一月二十二日遵委就憲兵營營長職嗣後對內一切事務概由龍負責進行恐未週知特此登報聲明惟龍才疏學淺儻有勿勝尙望各界同胞時加指教爲幸 憲兵營營長周偉龍謹啓

# 黨訓同學會緊要啓事

本會由中國國民黨上海黨務訓練所日夜班同學組織而成以研究革命學理流通同學消息業于十一月十三日正式成立聚出負責人員積極進行希各地同學速將最近通訊處寄來以便登記本會通訊處暫設上海法政大學再本會出版黨軍週刊一種爲本會所屬一千餘同學之喉舌希望踴躍投稿通訊處爲淞滬衛戍司令部政治訓練處張弓收

# 中央工人部徵集史料

本部現擬徵集中國各地勞動運動史料以備編訂中國勞動運動史各界如有珍藏關於近二十年來之工會組織章程各業行規以及一切報章傳單小冊圖書照片表冊經過事蹟等可資取材願割愛者請寄南京中央黨部工人部（稿件須一次寄足請勿分期）審核之後一經採用酌量酬贈不合者恕不寄回（如材料多而稍先聲明者不在此例）收件期截至本年十二月底止

# 革命青年 第十九期

本期目錄

中央青年部爲總理誕辰紀念告全國青年
中央青年部爲討伐唐生智告全國青年
青年運動必須統一于黨的領導之下……陳君樸
中國青年的地位與責任……葛之莖
中國共產黨與馬克斯主義……淦克超
青年的出路—革命……毀羣
今後青年應有的覺悟……林材
對於革命青年的希望……趙清安
本黨的責任和義務……鴻慈
招學生……平岩
附錄 本部消息

出版 中央青年部
發行 各地大書局
每份價洋五分

# 農民問題研究

河西太一郎著 周亞屏譯

本書共分三編：第一編，農業問題底基礎的考察；第二編，農業理論及農業政策底研究；第三編，農民運動。著者對於許多問題和各家的主張，如馬克斯恩格斯列寧伏爾加等都有一番分析的研究，而以事實來證明之，等等才下批評。譯本在最後三章，因原書德國農民運動的材料太舊，所以另換上原著者後來在別處發表的材料，以使原書更加完善，尤爲譯者之苦心。 定價五角

# 訓政時期調查戶口之意見

許崇灝著 定價六分

總發行所 上海民智書局
分發行所 廣州民智書局 杭州民智書局
各大書坊均有代售

# 新出版

## 三民主義者之使命

胡漢民先生著

本書係輯選胡漢民先生最近所作關於三民主義之論文與講演稿十餘篇，合成一集。給與三民主義的信徒——尤其是青年們以整個的認識，而指導之努力於正確的方向，以完成國民革命之使命。 定價三角

## 胡漢民先生演講集 第三集

講目：蔣總司令就職一週紀念會講詞，北伐一週紀念開會詞，中央黨部第八次總理紀念週報告，第九次紀念週報告，第十次紀念週報告，三民主義的精神，全國學總會第九次代表會講詞，中央黨部招待學生會代表歡迎辭。 定價一角半

總發行所 上海民智書局
分發行所 廣州民智書局 杭州民智書局
各大書坊均有代售

# 英文雜誌

The English Student

十三卷第十號

純粹的詩歌
曼里美名著「卡爾門」本事
韓愈圬者王承福傳英譯
克實基註音制之特點
莎氏「威匿思商」易解
平民政府說
斑馬奇緣（完）
安尼薩力凡小史
洛塞謠名詩註釋
帝國主義與外國文字
中文短劇講道英譯
英語教名攷

每册二角 全年二元四角

商務印書館啓

# 案頭日曆

上海四馬路中市大東書局新出版

民國十七年

★凡中華國民矢忠黨國者宜備……國民案頭日歷
★凡家庭商店便利檢查者宜備……常識案頭日歷
★凡文人閨媛風懷自賞者宜備……愛情案頭日歷

## ◘國民案頭日歷◘

國民日歷・係依據中國國民黨之主義與政策而編製的・每頁之後・均附有意義極深切・文字極淺顯之標語・逐日讀之・能明了中國現在之地位・與革命之必要・且按日語各不同・而對於革命諸先烈成仁紀念日・及列強迫訂不平等條約紀念日等・均按日分別標出・藉使讀者之警惕和奮發・洵黨員及愛國民衆不可不備之案頭日歷也・

## ◘常識案頭日歷◘

常識日歷・於每頁之後・均輯錄有人人不可不知之常識・且爲便利閱者實驗起見・都切合時令・如花草應如何培植・則錄於之春季・蚊蠅應如何驅除・則紀之於夏日・凡家庭及平常所宜應用者・一一詳載無遺・不須請教高明・而自能應時瞭得・學識既增・法又奇效・以一日歷・具有兩般功用・家庭間備之・其便利寳益爲何如乎・

## ◘愛情案頭日歷◘

愛情日歷爲小說家周瘦鵑先生所發明・於每頁之後・加以關於愛情之語句・有格言・有諺語・有翻譯者・有採自名家小說或語錄中者・一字一珠・雋妙非常・每日翻閱・沁人心肺・纏綿處使人神往・警傷處使人覺悟・諸君過一天翻一頁・猶如天天沉浸在愛情中・敬祝諸君甜蜜蜜・度蜜日蜜月蜜年・愛情無量・幸福亦無量・

諸君之案頭上如備大東書局出版之案頭日歷必能增進無窮之便利與美感

大東書局之十七年案頭日歷有 國民案頭日歷 常識案頭日歷 愛情案頭日歷 三種

編制完善……印刷精良……紙張潔白……售價低廉

其座盤係用最新發明之金屬品鋼精製造銀光燦爛永遠如一無退色生銹之慮有美觀耐用之益市上別無此種相同之品

價目
鋼盤座 每只一元
鋼架座 每只八角
不連座 每份五角
外埠函購外加郵費近省二角遠省四角

近際廉價期內如購案歷者可打九折本設圖書特設廉價部最低一折二折購請從速册任歡迎

總發行所 上海四馬路中市 大東書局發行


# 北伐軍昨晨克徐州：濟南匪軍自相殘殺
# 白崇禧前晚抵漢口：與李程商定湘問題
# 汪精衛招待新聞界：戴季陶何香凝抵滬

## 北伐軍攻克徐州

### 軍會添調大軍乘勝前進

孫逆擬棄徐州・固守鄒兗・司令部已由徐移兗州・徐鄒間鐵路橋梁被拆毀・（本報二十五日南京電）

上海中央社云 昨日軍事機關得前方電訊・我軍已於二十五日早三時攻克徐州・

張宗昌在濟當中彈・腿部重傷・現返濟南醫治・將成殘廢・（本報二十五日南京電）

軍委會擬調西征半數軍隊參加北伐・分兩路前進・一由京漢路・一由水道轉津・溯津浦線北上・（本報二十五日南京電）

十二軍軍長孫祥夫廿五特別快車赴滬・（本報二十五日南京電）

## 濟南匪軍自相殘殺

### 傷兵衝突・全市罷業

中央社二十五日南京電 留濟直魯逆軍與前線歸來之傷兵衝突・城廂內外均閉市・

## 白崇禧前晚抵漢

### 與李程會商定湘辦法

國聞社二十四日漢口電 白崇禧敬（二十四）晚到漢・

東方社二十四日漢口電 白崇禧昨日深晚抵漢、旋赴李宗仁之第三路總指揮部、

上海中央社云、本埠軍事機關昨得漢電白崇禧總指揮於二十四日晚抵漢、寓第三路總指揮部、將與李程兩總指揮、胡宗鐸軍長、陳紹寬司令會商解決湖南問題辦法云、

國聞社二十二日漢口電 袁家普偕程潛代表廖漢瀛赴湘・商和平・得有李宗仁同意・

## 英國不派兵到漢

### 英領允書面聲明

日前傳聞英將派兵來漢・交涉員甘介侯晤英總領柏達・請其以書面聲明英無派兵來漢之意・英領巳允・並誠懇表示兩國親善・（本報二十五日漢口電）

## 財部新委之職官

財部發表劉竹深爲武昌關監督・張國元爲湘岸榷運局長・沈維楨許寶駒爲杭造幣廠會辦・田志鴻爲鄂財政特派員・（本報二十五日南京電）

### 皖財廳長抵京報告

皖財廳長陳中孚昨抵京・向財部報告皖省財政近況・（本報二十五日南京電）

## 譚延闓昨晨抵京

### 傳李濟深亦同往

譚延闓李濟深今晨到京・在站歡迎者甚衆・（本報二十五日南京電）

## 社論

### 廢約的第一聲

德徵

幾天前，讀到了國民政府通電對於奉匪首領張作霖擬將比國退回庚款發行美金五百萬元公債，並延長中比期滿條約五年之舉，已向比使警告的話，我們一方面對『張逆作霖野心不死，倒行逆施，舉辦是項喪權辱國之公債，冀遂其延長戰禍殘殺同胞之獸慾』，興起了非常的憤恨，他方面對國民政府能堅持總理遺教，能本廢除不平等條約的意旨，指出北京賣國軍閥底賣國行爲，認爲非常的滿意。

然而，如果國民政府僅做了消極的工作，僅僅指出了賣國軍閥底賣國行爲，算爲已足，那也算不得人民全盤滿意的期望。國民政府之能得全民衆信仰，其重要關鍵倒還不在指出賣國軍閥底賣國行爲，而在遵守總理遺教，力行總理廢除不平等條約的主張。

我們得到了國民政府外交部長伍梯雲同志『向駐華日斯巴尼亞公使正式聲明廢約照會，已經送出』的消息，那才使我們非常的快意。我們知道，我國與日斯巴尼亞國所訂不平等條約，遠在前清同治年間，屢經展期，迄未廢止；現在又屆十年期滿，伍部長根據最近廢約宣言，以正式照會通告該使，聲明舊約作廢：這實現是依據了民衆底要求而應有的舉動。我們爲要力行總理廢除不平等條約的主張，所以也就竭力擁護伍外長對于『宣告中國與日斯巴尼亞的舊約失效』的措施！

將北京賣國軍閥底延長不平等條約的悖行和國民政府宣言廢除不平等條約的舉動，作一比較，我們便越覺得有擁護國民政府於最短期間肅清北方殘餘軍閥的必要！

國聞社二十二日漢口電 楊森箇（二十一）抵宜・據乘當陽丸來者言・金口安靜・宜僅駐楊兵一旅・沙駐八十兩團・

中央社二十五日南京電 程潛呈請優卹張國威・並明令嘉奬・

國聞社念一日漢口電 李宗仁因岳州唐部退至常桃、令七軍一三兩師移岳、二師移金口待命、養（二十二）開拔、傳西征軍除胡部留武漢外、將均從事剿滑長岳、七軍十三軍等先發、六軍後對、省防軍第二師奉令由仙桃鎮剿黃安鄂共、

國聞社二十一日漢口電 魏益三彭振國部在黃陂發生衝突、李程聯電雙方、停止軍事行動、

國聞社二十一日漢口電 報載程潛電辭湘鄂政委主席、並請收回張肇元財委成命、

國聞社二十一日漢口電 李宗仁程潛商委胡宗鐸兼任武漢衛戍司令、胡馬（二十一）任事、

國聞社二十一日漢口電 聞當局將設賠委會、整理鄂財政、

國聞社二十一日漢口電 魯滌平馬（二十一）由甯來漢、常謁程、傳袁家普銜命馬（二十一）專輪赴湘、日輪大亨號（二十）應由宜到漢、迄未到、傳金口開有唐部潰兵滋擾、已派兵痛剿、

▲漢口來電 各報館均鑒、奉國民政府軍事委員會任命狀開、任命胡宗鐸爲武漢衛戍司令、此狀、等因奉此、宗鐸遵於敬日（二十四）就職、竊思武漢地扼衝要、且當浩刧之後、瘡痍滿目、衛戍職責綦關重要、猥以菲才、偶膺重任、汲深綆短、隕越堪虞、尚希時錫南針、用匡不逮、謹此電聞、伏希垂察、武漢衛戍司令胡宗鐸叩敬（二十四）


# 中國新教育行政制度研究

姜琦 邱椿合著 一册定價六角 郵費二分半

此書分前後兩篇共五萬餘言前篇論中國教育行政系統之改革後篇論中國教育宗旨與政策博考歐美各國教育行政制度並評論其得失依評論的綜合而抽出根本原則以改造中國教育行政制度並擬定教育宗旨而求與三民主義互相溝通蔡子民先生序言稱此書首尾完具線索一貫其列舉的例證抽象的理論可作現代言新教育者的最好最便的參考書凡研究教育行政及比較教育者不可不人手一編

新時代教育社出版 商務印書館經售

# 上海泰東圖書局 半價最後兩天

只有今明兩日幸勿失之!!!

泰東半價券 只限本版

一 凡本局出版新舊書籍無論實價定價一律半價
二 外埠函購請將半價券連同書費寄費一併寄下方爲有效
三 外版文具一律照實價再打九折
四 本外埠同行現批大宗另有優待


凡自願放棄一切特權之國家及願廢止破壞中國主權之條約者中國皆將認爲最惠國 中國國民黨上海特別市黨部宣傳部

國民黨之民族主義有兩方面之意義一則中國民族自求解放中二則國境內各民族一律平等

中國國民黨上海特別市黨部宣傳部

# 汪精衛招待新聞界

## 發表對時局之意見
## 何香凝亦出席報告

汪精衛氏於昨日下午三時、在善鐘路寓所、招待本埠各報各通信社記者、應招前往者、新聞報蔣劍候、顧執中、申報康通一、金華亭、時事新報金雄白、時事新報何西亞、葉如音及本報陳德徵、嚴慎予、葛潤齋、各通信社記者亦到有多人、並有新自粵中來滬之中央執行委員何香凝及在滬中央執行委員褚民誼在座、由汪精衛氏殷勤招待、入席後略進茶點、首由汪精衛氏起立致詞、次由何香凝報告粵事眞象、（演辭均另錄）後由陳德徵代表新聞界道謝、並供獻意見、希望汪氏於中央會議時提出討論、直至六時許、賓主始盡歡而散、

### ＝汪精衛之演詞＝

今日想和諸君談的、一是關於黨事、一是關於粵事、關於黨事、昨日在滬中央執監委員開談話會的結果、諸君已經知道、預備會議已有了開會的地點與日期、從此黨的問題之解決已有了希望、如今是以黨治國、欲求黨的行動眞能代表民衆的利益、適合民衆的需要、有權力集中之利、而無專利之弊、則黨內的監督與黨外的批評、實爲必要、黨內的監督是監察委員會、黨外的批評最關重要的、就是各報館、兄弟希望在談話會的時候、預備會議的時候、以至正式會議的時候、關於一切提案及各委員的言論行動、各報館都以嚴正的態度加以切實之批評、兄弟是誠心誠意準備接受各報館之批評的、關於粵事、兄弟到上海以後、雖也曾接到張發奎黃琪翔同志的電報及黃紹雄同志的信、但總沒有今日所得消息的清楚、因爲今日何香凝戴季陶兩同志已由廣州來到上海、戴同志還未見面、而何同志所說的話、使兄弟對於廣州現狀更加明瞭、等一會子兄弟當介紹何同志和各位談話、現時先將兄弟對粵事之觀察略說幾句對於粵事之觀察、各人不能盡同、有些人以爲廣州現在已爲共產黨所操縱、兄弟敢對諸君確實聲明、兄弟從前堅決的維持容共、如今却堅決的主張反共、前後態度似乎不同、然其精神則一、前此篤守總理的遺教而容共、如今篤守總理的遺教而反共、因共產黨對於國民黨之態度變更、而兄弟對於共產黨之態度亦隨之以變、斷沒有一個國民黨員對於共產黨叛變之後還不變更從前態度堅決的主張反共的、無論任何同志任何武裝同志、如果還要容共、兄弟必盡其精神心力與之反對、不但容納共產黨爲國民黨生存計所絕對不許、便是對於共產黨採取優容的態度或縱容的態度、也足以破壞國民黨破壞國民革命應該絕對的反對、但是現在廣州事變之起由、依照兄弟所觀察、不是由於對共產黨問題、乃是由於對特別委員會問題、於此有須聲明的、現在廣州之中央執監委員如陳公博等與武裝同志如張發奎黃琪翔等、其對于特別委員會之態度、與兄弟有些不同、兄弟主張和平補救、而他們則主張激烈反對、當九月中旬、上海開老同志談話會、兄弟因爲開第四次中央全體會議之主張不能達到、所以對于孫科同志特別委員會主張沒有表示反對、九月下旬、在武漢政治分會演說、還對於特別委員會遷就事實之點反復說明、直至十月初旬、孫科同志偕伍朝樞同志等同至牯嶺、對於開第四次全體會議及恢復中央執行監察委員、重新規定特別委員會之權限各條表示同意、兄弟始欣然偕同前往武漢政治分會訂定各種具體辦法、旋於十月十三日得譚延闓、孫科、伍朝樞、程潛、李宗仁、何應欽諸同志之復電贊成、兄弟以爲和平補救、目的可達了、至於在廣州之中央執監委員與武裝同志所取方法、却與兄弟不同、陳公博同志當九月中旬在上海時、聞得老同志談話會之結果、卽拂衣而去、十月三日兄弟在牯嶺得李濟深張發奎兩同志的冬電、對于特別委員會及西山會議派極力攻擊、並催促兄弟卽回廣州、商量進行方法、當時兄弟因係密電、不便發表、然七日得張發奎同志的魚電、是明電已在各報上發表過的、其反對特別委員會及西山會議派之激烈、已爲人所共見了、十七日李濟深張發奎兩同志派楊德昭同志來漢口、迎接兄弟回廣州、帶有李張兩同志的信、李同志的信、口氣是和平的、而張同志的信不但對於特別委員會及西山會議派大加攻擊、卽對於兄弟之軟弱的態度、亦大加責難、兄弟當時曾回給他一個電報、大意說『我的目的和你們是一樣的、不過我以爲甯漢合作剛剛告成、宜用和平方法、以圖補救、不可遽用激烈手段、今我的目的快達到了、』不料二十四日兄弟由漢口到上海、知道南京有反對特別委員會卽反革命之宣傳、特別委員會爲第四次會議之障礙、已顯然甚明、所以二十九日兄弟回到廣州、幾有和中央執監各委員主張第四次會議在廣州舉行之電報、當時在廣州中央執監各委員之意見、約有數點、一、根本沒有承認特別委員會及其所產生之政治黨務軍事諸機關、所以總章中央會議須於國民政府所在地行之之規定無從適用、二、特別委員會存在、必致防礙第四次會議之發生、卽發生亦不能自由行使職權、所以照在廣州中央執監各委員的意思、第四次會議不宜在南京開會、然後接到譚延闓同志等之電報、對於在廣州開會不能贊成、却表示贊成第四次會議、並且答應先在上海開預備會議、及明白承認第四次會議開會之日、卽特別委員會停止之時、所以兄弟主張先派出代表兩人前來上海、和南京上海中央執監委員商量一切、而廣州中央執監委員也贊成兄弟之說、公推兄弟及李濟深同志前來、由此可見兄弟對於開第四次會議之目的、與廣州中央執監委員相同、而所取態度有時不同、有時互相容納、以歸於一致、因爲目的是要一定的、方法則不必一定、如果和平方法可以達到目的、不妨採用、否則不能不出於激烈了、至於廣州武裝同志對於黨務之主張、雖與在廣州中央執監委員相同、而其所處之境較中央委員更爲困難、中央委員間雖或有時因意見不同而生衝突、然只不過是會議席上之衝突、至於武裝同志、各有武器在手、意見衝突之結果、動輒成爲軍隊之衝突、在中央黨部存在紀律存在的時候、武裝同志服從中央之決議、當然不會有這些衝突事件發生、卽使發生、亦不難根據紀律加以制裁、在中央黨部網紐解弛的時候、就難說了、當西征事件發生、兩廣的武裝同志顯然分爲兩派、黃紹雄同志明明遵照特別委員會的決議、要統率兩廣軍隊由廣東打入湖南、張發奎黃琪翔同志則以爲西征縱有必要、却不能奉特別委員會之命令而西征、且慮以此增加特別委員會之聲勢、中央黨部之恢復、更無可望、這些意思在黃琪翔同志所發表的「救黨與討唐」一篇論文中說得最爲明白、這兩派不同的見解、顯然對峙、誰也想到會因意見之衝突而引起武力之衝突、雖然有李濟深同志苦心調處、一面贊成開第四次會議、一面主張出兵湖南、然這種調處、還是未能見效的、所以兄弟當時主張快些恢復中央黨部、以解決這些糾紛、當兄弟與李濟深同志被公推前來上海之時、並約同張發奎同志同行、十一月十四日、張發奎同志先赴香港、十五日黃紹雄同志到廣州、卽晚兄弟和李濟深同志專車赴香港、十六晨四時、車抵九龍、六時亞洲皇后船開行、張發奎同志臨時不到、十八晨李濟深同志在船上接香港無線電報、知道廣州軍隊已發生衝突了、自十八日到上海以來、張發奎黃琪翔同志的電報、黃紹雄同志的信都已在報上發表、根據這些報告、和何香凝同志的口頭報告、可以斷定廣州事變之由來、實起源於對特別委員會之態度、由意見之衝突、而至武力之衝突、大凡軍隊與軍隊之間發生了意見衝突之後、必互相猜疑、互相防範、一旦觸發、遂至不可收拾、其例很多、依兄弟的意思、目前急務、還是趕快恢復中央黨部、一切武裝同志須聽命於黨、一切軍事行動、須取決於黨、方是正當辦法、末了、還有一句話、在廣州中央執監委員和武裝同志的主張、諸君或者以爲太激烈麼、何以主張、第四次會議在廣州舉行呢、何以已經派出代表前來上海、而仍要在廣州成立中央執行委員會臨時辦公處呢、此由於惟恐第四次會議開不成、惟恐中央黨部不能恢復、故不能不有此最後之一着、昨日談話會裏接到南京上海各黨部各民衆團體代表的報告、知道十一月二十二日南京徒手巡行民衆、因爲高呼反對特別委員會、反對西山會議派之口號、被軍隊開槍屠殺、這樣看來、誰是和平、誰是激烈呀、兄弟要說的話、已盡於此、如今介紹何香凝同志與諸君談話、

## 昨晨由粵抵滬之二委員

戴季陶

何香凝

### ＝何香凝之演詞＝

一、廣州本月十七日事件、我與汪精衛先生事前均不知道、事後黃琪翔同志在葵園對中央執監各委員報告經過、說黃紹雄同志、因維護特別委員會、不容第二方面軍存在、陰謀消滅、已有種種實據、爲護黨及自衛計、不能不有此非常措置、事前未及報告、請求中央各委員加以處分、二、事變之後、共產黨乘機活動、潛回廣州者有十餘人、在某處聚集者二百餘人、開會發出打倒張發奎、打倒陳公博、打倒黃琪翔等口號標語傳單、被公安局察出、派警捕獲十餘人、確見得張發奎、王琪翔、陳公博等此次行動、確與共產黨無關、三、本人認定本黨分裂、是導源於十四年八月二十日廖仲愷同志之被刺、當時汪蔣二同志同心定亂、捕捉許多嫌疑犯、以此得罪了許多人、設法離間汪蔣、是爲本黨分裂之起因、當今年三月第三次全體會議時決定反對蔣同志、其時我是不贊成的、而極力主張的人、便是今日特別委員會重要人物、四月中旬汪同志回到漢口、已在會議之後、不能將此等責任推之汪同志、而且幾個月來、汪同志與我等費盡苦心、力圖挽救、至於四月中旬南京成立政府黨部、我也是不贊成的、便是當着蔣同志我也如此說、四、九月間上海老同志開了一個談話會、便去成立特別委員會、解散中央黨部、我尤其不贊成、總理孫先生將指導全黨的責任交付於中央黨部、廖仲愷同志之死、是爲中央黨部而犧牲、我於公誼上、於個人感情上、不能不反對特別委員會、

### ＝汪精衛之談話＝

汪精衛先生昨日招待上海新聞界、記者得列末席、並於會後與汪先生作短時間之談話、玆錄如次、（記者問）粵變眞相、已得之於先生對新聞界之報告中、此外尙有消息乎、（汪先生答）粵變眞相、大概是已包含於余及何香凝同志對新聞界之報告中、惟余敢斷言、粵變與CP無關、當因對特別委員會之觀感不同而起的糾紛、待中央全體會議開成、粵變問題、自能得一適當的解決也、（問）汪先生對特別委員會之態度如何（答）我方才報告、大概已可明白、我在最初、便主張開中央全體會議、不主張提出漢甯滬三方團結的字樣、以免糾紛、現在各方空氣對特委會既有不滿態度、特委會問題、自非解決不可、我等提案中、本有取銷特別委員會一條、將來開中央全體會議時、至少也得把它改組、因特委會下之各機關、如軍事委員會、將所有軍長、都列入委員、其形勢、幾至與將軍府無稍差別、此種現象、非糾正不可、（問）先生對南京慘案之態度如何、（答）昨日談話會中、各委員皆極注意此事、介石同志更形憤激、故當時卽託譚組庵蔡孑民兩同志前往查辦、我希望譚蔡兩同志能速定處分辦法、免得發生其他影響、（問）先生對於中央全體會議、有何意見、（答）我極望中央全體會議從速開成、並望各委員都能如期出席、在中央全體會議開會之前、各項黨政提案、極望各方同志能盡量批評、（問）在先生等所提之案件中、有整理各級黨部一項、敢詢先生、整理各級黨部之方法如何、得略告一二乎、（答）各級黨部之負責人、自清共以後、往往與軍事當局總有相當的關係、軍政人員對黨部幾有可以左右之勢、此後、總當避免這一層、總期黨部超出於軍政範圍以外、不與軍政機關發生關係、至於黨部執監委員委任制一節、亦當接受、予以鄭重考慮、（問）先生對肅清CP、有何意見、（答）我以爲國民黨旣反對共產黨、卽應澈底清除共產黨、尤應肅清除共產國際在華之宣傳機關、我有一文、題爲「分共以後」、請你可在附刊上發表、（問）李石曾先生提出分治合作主張、先生以爲如何、（答）我和李先生對此問題、曾討論數日、惜李先生昨忽小恙、致今日未能細行討論、李先生之主張、自有可以尊重之處、其中有一部、我亦非常贊成、我以爲去年我軍出師北伐之時、事先卽忽略於中央與地方政府權限以及關係之確定、致發生許多糾紛、此後趨勢、我主張將地方權限、略加提高、故李先生之主張、我以爲確有可以討論之處、但自有其價値也、談至此、記者又略述他事而退、

# 戴何昨晨抵滬

## 戴氏自稱被捕係謠傳

中央執行委員戴季陶、何香凝日前由香港乘大來公司林肯號、於昨日上午六時十五分抵滬、當換乘小火輪由三馬路新關碼頭登岸、（前傳朱家驊同來不確朱乃在港、）本報記者特分往訪謁、均蒙接見、記其談話如左、

▲戴季陶談話　記者詢以粵事眞象、及對於召集中央全體會議意見若何、戴先生答以粵變事發後、余雖適由上海前往廣州、但僅留三日、對於軍事突變眞象未易了解、不敢妄下斷語、至余被捕消息、全屬謠傳、不可信也、余對於此次中央全體會議意見、以爲當此時局緊張時期、黨內同志不宜多所主張、以免紛爭、須沉靜待時、且須觀念轉移、以前黨內同志對於政治僅在牆壁上及會場中工作、而行政方面則毫未收實效、故今後政治宜注意於行政方面、而有所新建設、庶能解救民衆痛苦也、

▲何香凝談話　記者詢其以廣東事變之起因及事變經過、與現在之情形若何、何先生答以廣東事變起因、可言南京特別委員會爲導火線、在廣東諸同志深以特委會在歷史上毫無根據、則組織爲非法、是應反對之也、惟空言無實效、故參加武裝同志爲後盾、冀促其早日取消也、事變後、隨卽召集談話會共商相當處置、僅與黃埔軍官學校稍有接觸、當時斃命七人受傷十餘人外、餘無損壞、黃埔校舍亦未全部毀損、現時形勢已漸趨緩和、當不難解決也、在廣東諸同志對於此次全體會議深表同情、除少數一二人不能出席外、餘均可如期到會也、唯開會地點、在廣州或上海均無不可、若不先行取消特委會、而在南京開會、則絕對不可也、

# 馮夫人傳已南下

## 來滬參與蔣宋婚禮

路透社二十五日北京電　聞馮玉祥夫人現赴滬參與蔣宋之婚禮、

# 飛鷹砲擊長洲虎門

## 率福安等艦駛入西江
## 陳濟棠師已進抵江門

駐黃埔飛鷹艦漾（二十三）晚砲擊黃埔軍校及長洲砲台、卽向虎門駛去、虎門砲台連轟兩砲、一彈落太平圩、一中附近小礮台、卽出口、沿途截得軍艦商船十餘艘、江鞏及五號巡艦亦被勒令隨去、海軍處電各處偵尋飛鷹蹤跡、至敬（二十四）晚尙無確訊、虎門長洲均戒嚴、續訊飛鷹率民生、福安、海明、龍驤等艦及商船十餘出虎門後、一部由蓮山入西江、一部赴汕尾、聞係陳策主動、擁護甯特委會、（本報二十五日香港電）

昨晚駐港李濟深機關發出濟深告粵中將士書及兵士書、宣佈黃琪翔薛岳陳公博顧孟餘甘乃光罪狀、有本主席徇各方同志及軍士之請、爰統各軍、征討叛逆語、（本報二十四日香港電）

十二師三十六團敬（二十四）出發東江、陳濟棠師有抵平山說、駐江門陳章甫軍及西江下游桂軍退入恩開各屬、準備退肇慶集中、各江輪渡被封運兵、交通全斷、福軍陸滿潘枝兩團奉命回防省垣、已開拔、粵路漾（二十三）全通、（本報二十四日香港電）

粵討唐軍在宜章會議、對粵變決候甯方解決、（本報二十五日香港電）

國民社云、汪精衛氏昨接張發奎黃琪翔等念一日由廣東聯名來函云、汪主席鈞鑒幷轉中央各位執監委員均鑒、粵局底定、關於黨務政治軍事諸項、急待進行、維持中樞、端賴指導、琪翔始終擁護本黨、願以至誠接受中央委員之指揮、膏液潤草、肝腦塗地、所不辭也、現在粵同志亟盼主席及各位中央委員回粵、續行護黨主張、倘乞卽日命駕、聯袂南旋、俾慰衆望、毋任盼禱、肅此奉達、敬候黨祺、張發奎黃琪翔謹

東方社念五日香港電報　汕頭之陳濟棠有兵力八千、五華之錢大鈞有兵力五千、二人皆決定爲李濟深助、張發奎軍爲防禦計、特派第二十六師許志銳、第二十五師李漢魂等、沿東江進擊、目下李漢魂軍與陳濟棠在陸豐附近對峙中、主力之衝突、恐將在揭州一帶發生、以兵力論、雖李濟深派較爲有力、然潮梅地方自賀葉共產軍侵入後、有農兵團約三千、其中爲張發奎軍內應者甚多、故陳濟棠有後顧之慮、特向揭州進擊、恐甚爲困難也、

# 今晨要電

二十五日國民政府十九次常會、到譚延闓・謝持・鄒魯・李烈鈞・王伯羣・鈕永建・宋淵源譚延闓主席・議決甲交部呈送國有鐵路編制通則及訂定整理漢冶萍公司委員會暫行章程・請備案・乙・軍委會呈（一）該會簡任以上官佐姓名册・請予任命・並稱張華輔等十二員已奉狀・（二）請任命胡宗鐸衛戍武漢・（三）何總指揮請升任一軍二師副師長徐庭瑤爲該師師長・（四）陳銘樞電稱該部二十四師恢復師長職・擬以十師副師長黃質勝調任・遺缺以該師二十九團團長蔣世德升任・均照准・（本報二十五日南京電）

中央社二十五日南京電　梗（二十三）魯軍孫殿英之第一旅在大名突變・封商店百餘家・損失五十餘萬・

中央社二十五日南京電　徐州異常吃緊・附近逆軍紛紛逃亡・魯張在濟南集高級軍官會議・內容極密・聞如徐州再失・擬撤兵至泰安以北・固守德州・


可怕
哮
喘

哮喘一症・冬令爲劇・頑痰凝積・氣寒不宜・寢不安枕・苦楚萬分・宜速服以……

助肺呼吸香膠

補其肺體・袪其風火・通其氣機・消其凝積・縱有極重之「痰哮」「鹹哮」「酷哮」及幼稚「天哮」・日服三五次・每次二三片・氣機立卽通達・哮喘立止・愈後常服本藥房……

地球老牌　麥精魚肝油・補肺強身・永保健康・

助肺呼吸　香膠　每盒二元　每打二十元
補肺強身　麥精魚肝油　每聽六角半　每打六元半
健腦固精　樹皮丸　每瓶一元　每打十一元
安胎種子　女界寶　每瓶一元　每打十一元
調經活血　月月紅　每瓶一元　每打十元

上海五洲大藥房發行
總店四馬路　分店鐵大橋
各大藥房　均有出售

## 北京雜電

有（二十五）外部駁覆西使抗議謂西前後表示矛盾・並未允與他修約國同待遇・盼新約早成・（本報二十五日北京電）

報載津俄領署赤黨會議・排斥在華白黨辦法・分金錢運動歸附及暗殺等・（本報二十五日北京電）

東（一日）開會之貨價會・西比委員均被拒・

外訊・晉戰兩軍堅守南北路・中路（本報二十五日北京電）晉備採北線戰・于芷山部尚未加入・（本報二十五日北京電）

國聞社二十五日北京電　外部復西使照會、准有（二十五）晚送出、辭甚長、

國聞社二十五日北京電　外報載涿州傳定有（二十五）再下總攻、

二十五日北京電　外交部今晚發表答覆西班牙公使抗議中西商約作廢牒文之長篇覺書、深以西班牙所持態度爲異、並稱西使牒文中所述外交總長曾允於新約簽字以前允西班牙享受目下與中國議訂商約各國所享之同樣權利、故西班牙始允與中國開議訂約云云、外交總長實無此言、

國聞社二十四日北京電　奢侈捐因商界請求、決延期定一月一日實行、

國聞社二十四日北京電　外訊、馮軍主力多在鄭州附近、已向北移動、目的在大名德州、奉魯軍已在兩地增兵、

國聞社二十四日北京電　陳籙准下月初返日內瓦出席行政院、

## 司法部令法院 澈查一一二二慘案

國民政府司法部訓令江蘇江甯地方法院首席檢察官云、頃據報告、本月二十二日舉行首都民衆慶祝西征北伐勝利大會、詎於會散時槍聲忽起、民衆紛紛驚走、聞已死傷有人等情、據此、查首都重地、竟有開槍傷人情事發生、應即嚴行拿辦、以維法紀、合行令仰該首席檢察官迅即馳往澈查、依法究辦、幷將偵查情形具報、毋稍違延、切切此令、司法部長王寵惠

## 羅馬尼亞首相逝世 其弟繼任遺職

路透社二十四日倫敦電　羅相白拉蒂諾星期日尚出外、今忽逝世、歐洲各都城咸爲之驚震、蓋以羅國廢太子迦羅爾正謀返國、政治上重要發展不久將至、當此吃緊之時、而首相忽以逝世聞也、羅尚幼稚、祖死登極、全賴白氏維護之力、但反對者則謂白之最後目的、在自爲狄克推多、其實白據有狄克推多之地位、已數年矣、新相爲白之弟、迭任要職、聞亦反對迦羅爾返國、但據路透社羅京訪電、則目前政府乃臨時的、不久或將與全國農黨領袖馬楊台組新政府、但農黨發表同情於迦羅爾攝政會諸人今日與馬楊及民黨領袖艾發萊蘇晤商後、發表公報、稱述前相之功業、國內反對派報紙亦一致承認前相之逝世爲國家之大損失、

電通社二十四日葡牙勒斯電　羅馬尼亞首相因扁桃線炎之手術不良逝世、市內由軍隊嚴重戒備、

## 英工黨責政府 對減軍會政策不當 保守黨贊成政府得多數通過

路透社二十四日倫敦電　工黨領袖麥克唐納爾今日在下院提出議案、責當局在日內瓦三國海軍限制會議以前缺乏準備、謂英代表團之軍人性質、與英政府拒絕公斷原則、及不允提倡國際聯盟會擔保國際安全之計畫兩事、促成海軍會議之失敗、又謂議定公約之唯一機會、在則除戰機、如英美有協約、則可不必煩慮海軍云、外相張伯倫答稱、英代表團絕稱軍人性質、海軍會議係美國所召集、論者謂開會以前、外交方面未有準備、致會議無功、此種責備、渠亦不能完全否認、推外交方面之所以未事前準備者、因恐使人誤會、疑英國反對海軍限制之計畫也、至於英國對於國際聯盟會公約中隨意條款之態度、則須知英帝國有全體行動之必要、即使英國簽定此條款、亦僅可附保留條件而爲之、英國在洛迦諾固曾大有貢獻、以期成就歐洲安全也云、工黨廿維錫稱、渠願見日本在東方召集海軍新會議、自由黨領袖喬治稱、非依裁軍委員會終止歐洲徵兵制後、必不能有何作爲、海軍大臣稱、英國在日內瓦之最重要提議、爲縮小戰艦、美代表在會議將畢時、似已態度稍鬆動、故渠希望不久或可縮減大戰艦之噸量、政府此項提案、雖反對黨亦未嘗指責之、如時機成熟、再開一度海軍會議、渠亦歡迎之、但英國對於噸量之態度、今猶是日內瓦開會時之態度云、工黨領袖之動議爲三一六票對一〇五票所打銷、而保守黨修正文、即贊成政府政策者、則爲二八八票對六六票所通過、

路透社二十五日東京電　有人以英國工黨議員廿維錫所稱、願見日本發起另行召集縮減海軍會議事詢諸海軍次官、據答、日本固贊成縮減軍備之行動、但渠意日內瓦會議失敗未久、復以他會繼之、殊爲不智、今後列強重行會商之前、當有縝密之準備、俾免再蹈日內瓦會議之覆轍、

## 共匪萬鎰等已在宜正法

無錫通信、宜興共黨首領萬鎰、陳世明、蔣振華等九人、在宜大肆暴動、刦械搶掠後、即逃赴長興某山之枯廟中、嗣被人報告宜興公安局、派警前往拘獲、解赴浙省、拘押杭垣、於日前迎提赴宜、在錫過境、共計人犯十名、當雇汽船一艘、坐船二艘、並有十三軍軍隊一排及宜興公安局維警商團等押解至宜、業已審訊確實、昨據宜興歸客云、於二十二日下午二時將萬鎰及陳蔣兩犯同時執行槍決、

## 皖省政府第六次會議

安慶通訊、安徽省政府委員會、本月十八日下午二時第六次政務會議、出席委員常坤、張秋白、韓安、湯志先、陳中孚、（梁朔舉代）、雷嘯岑、（宣耀代）、竹坡、韋元愷紀錄、

▲報告事項　甲、主席報告事項、一、第五次委員會會議紀錄、二、國民政府軍事委員會、安徽帆運米捐局長張拱辰呈稱、寶疆光丸行設局、特蠻抗拒、並檢傷多命、仰祈查明法辦、議決交財政廳核辦、三、民政廳財政廳司法廳繳送舊印來處、請截角作廢呈一件、議決截角存秘書處、四、安慶市公安局呈爲民衆侮辱省黨部委員、事前防範未周、請議處呈一件、議決、交民政廳核議、五、前懷甯地檢廳首席檢察官蔣樹勛、安慶市政廳呈訴前代司法廳長崔祥鳩濫用職權、請緝辦呈一件、議決、六、蕪湖地檢廳首席檢察官章奇光呈報、檢察長雷銓衡挾私誣報、無故停職、請核呈一件、決議、七、蕪湖地檢廳雷銓衡請撥積欠經費呈一件、八、蕪湖地方法院院長涉璧文代電、懇撥發七八九十等月經費呈一件、議決、七八兩案交財廳設法籌撥、九、安徽陸軍監獄長耿聯瀛呈懇增加員兵薪餉呈一件、議決、查照監所加薪前例酌加、十、安徽陸軍監獄呈請撥給監犯棉衣費二百五十元、議決、交祕書處派員查明、酌議核發、十一、軍委員會電請恢復安慶船舶檢查所案、議決、電部交涉員規畫恢復船舶檢查所、並通知本省軍警各機關協緝反動派、乙、民政廳報告、一、董厚陶呈奉第二方面程總指揮委任接充青陽縣縣長、董厚陶於十月卅日接印視事、應否加委、議決、董熊均令交卸、由民政廳遴員另委、二、魏軍長益三文電前派李溥如代理英山縣縣長請發表、或遴員接替、議決、由民政廳另委、

▲提議事項　甲、主席提議、一、組織安徽省政府公報編輯委員會、並擬定簡章、二、民政廳建設廳呈送組織條例草案、三、省政府音樂隊長羅科訓請發九十月欠餉案、議決、准先撥付一月欠餉、餘則請照案辦理、乙、建設廳提議、一、印製前皖北測量所調成淮河各圖、籌給印費一千六百元、以便派員赴申監製、丙、韓委員提議、一、修正安慶市暫行條例、二、青陽縣縣長熊魏調省、遺缺以張仲試署、英山縣縣長以張漱六試署、

▲審查報告　一、審查安慶市政廳事業經費預算案報告案、議決通過、二、審查安徽省驗契施行細則報告案、議決照修正案通過、三、審查臨時清理財政委員會組織章程、議決照修正案通過、

▲臨時動議　湯委員臨時動議、前國民革命軍第十一軍軍長馬祥斌、已於本月六日在濟殉難、應如何表示、以慰忠魂、議決推韓市長代表同人召集各機關各團體籌備追悼云、

## 英上院通過 派員調查印度新政

路透社二十四日倫敦電　上議院今日通過由政府派員組成印度調查新政委員會之議案、

## 意阿兩國簽訂防守盟約

路透社二十四日羅馬電　意國與阿爾巴尼亞已簽定防守盟約、共有效時期約二十年、如此方被人無端挑釁、則彼方應予以援助、如無雙方同意、任何一方不得議和或談判休戰、

## 日皇閱軍時 請願兵士判處徒刑

路透社二十五日大阪電　十一月十一日日皇閱操時希圖上書請願之兵士、今日由軍法裁判所審訊、公訴員稱、該兵此舉、意存自表、要求判處徒刑一年、明日將宣布判詞、

## 滬甯夜車時刻略改

▲即日起實行　滬甯路即日起第廿三廿四上下行兩次夜快車之時刻略有更改、茲將探誌於後、

▲二十三次上行車、下午九點半開、南翔十時三十九分到、四十一分開、蘇州上午三時二十八分到、四十五分開、無錫六時〇八分到、十五分開、常州七時到、零八分開、丹陽七時五十九分到、八時〇二分開、鎮江八時四十一分到、九時開、龍潭九時五十一分到、十時〇三分開、南京十時五十三分到、

▲二十四次下行車、南京下午九時半開、龍潭十一時四十六分到、四十八分開、鎮江上午二時十一分到、二十分開、丹陽四時二十二分到、二十六分開、常州六時四十五分到、七時十四分開、無錫八時十三分到、四十三分開、蘇州九時四十四分到、十時〇二分開、南翔十一時三十四分到、三十六分開、上海十二時到、

滬甯路上午七時由滬開甯之三號快車、自十二月一日起、南翔安亭票專售二等、三等客可乘七時二十分開之五號車、

## 首都各界組織 謝案伸雪會

▲第一次執委會　首都各團體爲謝案代表大會議決成立首都各界爲謝案伸雪會、並推舉十五團體爲執行委員、茲將第一次執行委員會情形略誌於左、

到會執委福建被難同志聯合會羅穀孫、安徽省黨部駐甯辦事處鄭曙初、南京特別市政府唐春炎、謝疲秋同志慘案委員會趙迎德、南京特別市總工會施向、江蘇省黨部高方、江蘇省政府高龍章、南京特別市商民協會胡國鈺、江蘇省婦女協會孫慧方、軍事委員會政治訓練部麻梓翹、中央特別委員會李寒烈、分推羅穀孫爲主席、高方爲記錄、開會如儀、一、主席報告代表大會議決案及移交本會辦理事項、二、本會組織大綱案、議決、一、執行委員會設常務委員三人、常務委員以下總務部設文書庶務會計三股、宣傳部設編審發行講演三股、交際部設幹事三人、二、組織條文由常務委員起草、三、推市黨部福建被難同志聯合會慘案委員會爲常務委員、市政府爲總務部、省黨部爲宣傳部、省市兩婦女協會市商民協會爲交際部、省政府爲文書、軍事委員會政訓部爲會計、學聯會爲編審、市總工會爲發行、安徽省黨部爲講演、三、經費問題案、議決、一、中央黨部一千元、國民政府一千元、省政府五百元、市政府五百元、市黨部三百元、二、如不足時、由常務委員設法籌募之、四、辦公地點案、議決暫定血花公園、由常務委員負責接洽、四、辦公時間案、議決自本月二十一起、開始辦公、每日下午一時至五時爲辦公時間、六、本會例會日期案、議決每星期六下午一時、先日由常務委員發通知召集以昭慎重、

## 各國雜電

東方社二十日五東京電　直訴犯北原二等卒之軍法會議公判、於本日在名古屋第三師團司令部執行、自晨起、前往旁聽者極衆、但祇限定許六十名旁聽、由裁判長高羽中佐審問北原之口供、聲稱在得參加大演習時、始下直訴之決心、直訴狀於本月七日在營中暗藏於背囊內、小林檢察官求刑、作苦工一年、決於三十六日上午十時判決、

路透社二十五日名古屋電　大藏大臣今日在西日銀行公會演說、宣述新豫算案財政政策之大略、謂新豫算案所規定之國用、共日金一、七五〇、〇〇〇、〇〇〇元、渠所撙節之費、達七八、〇〇〇、〇〇〇元、且撥百款發展實業、本年前十個月內之商業、入超仍達一七三、〇〇〇、〇〇〇元、渠希望竭力消滅此數、至於銀行事業、新銀行律將於明年一月一日實行、規定儲備金成數須加增多、總言各小銀行宜事合併、目下全國銀行合併者日多云、繼由日本銀行總裁井上述本年四月財政風潮後之銀行業狀況、謂今已爲日本銀行業改革之時、並請銀行家協力維持新銀行律之精神、實行律中所定之新例、井上深不以各銀行競爭相嫉爲然、極言合作之重、

路透社二十四日柏林電　參加日內瓦裁軍會議之俄代表團已抵柏林、俄總代表李維諾夫將先晤德外長、然後赴日內瓦、

路透社二十四日墨京電　今日此間軍事法庭判定與謀刺候補總統鄂白萊貢一案有關係之天主教教士兄弟二人、及其他二人、立即執行槍斃、

## 優卹馬祥斌 陳調元請

東南社云、國民革命軍第三十七軍軍長陳調元電致國民政府軍事委員會鈞鑒、頃據副師長馬馨亭銑電稱、馬軍長祥斌於六日夜在濟南遇害等語、噩耗驚傳、至深哀悼、竊查已故十一軍軍長馬祥斌、秉性忠正、持志堅貞、前清肄業安慶巡警學堂、受徐公錫麟嚴格教育、灌輸革命思潮甚富、民國初元、在籍練團剿匪、民黨忠實同志李誘然適宰泗縣、互相協助、聲譽日高、嗣任蚌埠警察廳廳長、以勛勞優異、轉任軍職、薦升安徽陸軍第二旅旅長、調元前在安徽總司令任內、與該員共事一方、誼同袍澤、深知其治軍有法、待士有恩、堪備國家緩急之用、本年春間、受任國民革命軍第五師師長、整隊北征、取向克捷、旋因戰略更變、退守合肥、敵軍大舉南下、以十餘萬衆近迫肥城、該故軍長聯合當地友軍、不足萬數、指揮策劃、出奇應變、堅守二十餘日、糧盡彈絕、不屈不撓、因是孤城獲保、大江以北、遂無敵蹤、是時共黨東竄、張逆南犯、合肥地當要衝、論者爲大局安危、此役實爲關鍵、該故軍長旋復率軍北伐、疊克名城、猝爲奸人所乘、致陷虜窟、張逆宗昌知爲國家干城所寄、刑逼計誘、卒不爲動、猶乘間寄諭所部將士、矢忠黨國、勿墮奸謀、張逆銜之刺骨、遂致遇害、臨命之日、慷慨赴義、正氣凜然、身雖陷沒、其殊殞大節、是以震鑠古今、模範羣倫矣、該故軍長素矢清廉、不問家計、原籍宿縣、薄有資產、盡爲當地奸人揭報變賣資斂、身後甚屬蕭條、調元近弔遺徽、遠懷舊誼、覺涕泗之沾襟也、除致賻儀二千元、並在安徽聯合各機關各團體開會追悼外、應請鈞府將該故軍長馬祥斌從優議恤、俾宿縣克復後、令飭地方官查贖被賣家產、發還該故軍長家屬、俾資贍養、並將生平戰績及此次遇難事實、宣示中外、用慰英魂、而彰大節、肅電敬祈鑒核施行、三十七軍軍長兼北路軍總指揮陳調元叩號（二十）印、

## 蕪湖要訊

▲市民討唐勝利慶祝大會、已決定十二月一日上午九時在十九道門舉行、晚在歌舞台開游藝大會、

▲安徽省政府主席陳調元、二十三日下午五時、由甯乘輪抵蕪、各機關團體領袖均往歡迎、陳登岸後、馳抵烟雨墩休息、聞須在所勾留數日、部署加入北伐軍事、

▲商界代表崔亮工等四人、昨到財政辦事處、與陳中孚協商籌款辦法、陳宣布中央本決定責成安徽籌五百萬元、嗣總本人力爭、始改二百萬、崔等歷陳商困、結果、陳自動減至百萬、惟聲明前方各軍在二十五前、需現款五十萬元、今（二十三）下午開各商幫會議、因各董事多數須往江干迎陳總指揮、未終會即宣告流會、無結果而散、

▲皖岸榷運局長胡劍夫、昨令全局辦事人員、一律移赴大通、本人亦於今日離蕪、

▲公安局函告總商會、北伐房捐另收一成、仍須依原案征繳、該會以房租萬難再征、復函否認、

▲內地稅局局長郭泰楨、自奉令復職後、始則否認三十六軍所辦之鹽米附加捐、繼因受商會疏通、代爲陳明財部、已奉令照准、郭於昨召集商會代表、告以鹽米附加稅仍可通融、惟須提幾成作爲某項經費、當經商會代表承認、此項消息傳出後、各民衆團體以鹽米關係生活原料、何能增加苛稅、日內將有嚴重表示、不達取消鹽米附加稅目的、誓不甘休、

▲西征軍逼攻湘、刻據漢口來人稱、我軍二十一日進克岳州、何劉李各部敗退湘西、長沙指日可下、留蕪之第四路政訓處總指揮部留守人員、兵站監部、特務營、均已撤開赴漢口、儲蕪之大批槍砲子彈、亦於昨日運赴上游、分發各軍應用、

▲三十七軍第三師談經國部、奉調於前日由漢口以平江大箕輪拖帶民船多隻下駛抵蕪、昨晨登岸、分駐東門外職業二農學校、及教育局等處、師部在陶塘、該師亦出布告申明約束、此來完全爲防剿當蕪一帶土匪、該軍第一師岳盛宣全部、亦奉令於日內開拔來蕪、轉赴津浦路、加入津浦路作戰、陳雪暄軍長、並有奉令親赴蚌埠指揮北伐軍興、上游電報往來頻繁、安徽電政管理局奉部令迅即裝設安慶南京間之直達快機、以免積壓、刻蕪埠電局領班高毓東、已奉令晉省、擔任按設此項快機矣、

▲賀龍殘部徒手兵士六十餘人、昨晨由下游運載抵蕪、登岸後、由公安局派隊監視、今月押令登輪、每人發給川資數元、運往湖南原籍歸田、

▲蕪邑東鄉南辛圩、前日突來匪徒、將紳董周某綁去、又宣城縣屬西河鎮、十九日被匪搶刦三家商店、并將清弋江關員綁去四人、內有一人已以一千元回贖、官陡門鄉民甯翠豐等、以盜匪來去不定、爲預防計、特聯名呈請蕪湖縣長、懇商柏團長派軍一連駐防該地鎮攝、蕪城防務、現因軍警商團防範嚴密、甚爲鞏固、

▲公安局訓令各分局、一、奉省令飭屬嚴防敵軍間諜及共產餘孽、以遏亂萌、二、限私設烟館儘十一月二十八日止、一律收歇、違則拘究、三、革除房租額外需索、如小租小租等陋規、違則從嚴懲處、該局政訓處、自二十八日起、舉行定期演講、地點共有三處、（二十三日）

## 南京短簡

▲航空處通告、昨下午二時、駐蚌埠飛機隊出發之布洛蓋號戰鬥機二架、至宿州轟炸九十磅炸彈四枚、落於敵之指揮部、炸燬房屋無數、敵軍官兵甚多、

▲葉開鑫軍長電、黃石商原與唐逆定購鐵砂二十萬、其中無從查考、請派委接替、政府已令財政部查明核辦、

▲張之江昨由海軍司令部移住玄武湖、何其鞏昨晚車赴滬、

▲勞工局現頒發工人一部之勞動組織法二十七條、

▲財政部對於福建省軍政各費、由中央稅收項下、按年月撥助若干、請國府規定確數、令行遵照、以免截留解款、刻令軍委會核辦、

▲國府任命余縉輔爲本府諮官、陳宗棠爲軍委會軍醫處副處長、

▲上游荻港方面、因潰兵盤踞黃滸赤沙灘等處、肆行搶刦、第六軍現經荻開回蕪湖、荻鎮會已電蕪留守處撥留駐兵、

▲方振武派史毓琨爲第九方面軍駐京代表、昨赴軍委會接洽、

▲王鐵震等呈控第二十六軍砲兵團長郭懺、破壞黨紀、敗壞軍律、種種不法、軍委會飭該軍長陳焯查辦、

## 杭州短簡

▲財政部發表黃鳳基爲浙江中央銀行行長、張國元爲湘岸榷運局長、又將杭州造幣廠長李傑調京、改委周佩箴繼任、茲委沈維楨爲該廠會辦、（國念五日）

▲省政府通電全國民衆、一致抗爭比約延期、此間農工商學各團體紛電響應、誓死力爭、務達廢除不平等條約而後已、

▲省縣黨部暨工商各團體以鴉片流毒社會、甚於洪水猛獸、擬用再接再厲方法、反對鴉片公賣、不日將舉行極大之示威運動、以促當道覺悟、

▲省黨部以烟酒總局長蕭鑑、印花處長潘竟、均係軍閥時代之官吏、際此黨治之下、豈容若輩把持政權、將發反對宣言、促蕭潘自動去職、

▲公安局巡察大隊此次出清共產、頗著功績、章局長以原有二隊不敷調遣、擬加擴充、增設第三大隊、現正籌備進行中、

▲新市場龍翔橋由前省會


打蛇打在七寸裏！

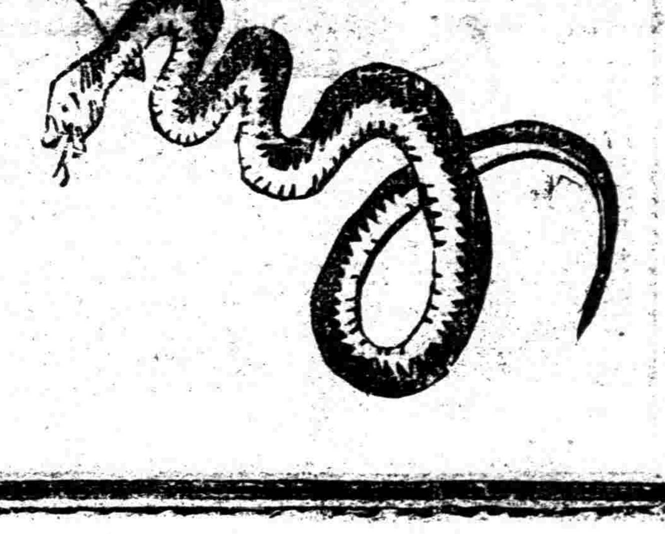

蛇之毒，在於七寸裏，所以俗語『謂打蛇打在七寸裏』猶言打中要害，俾得立刻致其死命！楊梅之毒，潛伏在血液中，欲治其病，須將血分中所含之毒菌，澈底殺滅・方能剋期全愈！

打蛇用銳利之箭，滅毒當用本藥房久著卓效之

九一四內服新藥！

凡患楊梅瘡毒，橫痃下疳，骨節痠痛，皮膚斑疹等症，按日依法服之，定必藥到病除，永不復發。

內服新藥一元五角

外搽藥膏四角

棕膏一角五分

總發行

上海三馬路中法大藥房

各省分行及各大藥房均有出售


國民黨之民權主義於間接民權之外復行直接民權（創制複決罷官諸權

中國國民黨上海特別市黨部宣傳部

實行普通選舉廢除以資產爲標準階級之選舉

國民黨對內政綱第四條

中國國民黨上海特別市黨部宣傳部

警察總隊置民地、一方建築小菜場、旋因某項事故中止進行、現由公安局章局長派員估勘、積極建築、年內可望成立、

▲市政府昨通函各民衆團體、以本府改組伊始、現方從事整頓、正須農工商團體之會員名册及現任委員名單等件、以便調查、希即檢送爲要、

▲財部以需款孔股、昨又飛電到浙、催解二五庫券欵二十五萬元、財廳以是項券欵正在湊集、除電復外、已嚴催各地趕速籌解、勿再延緩、

▲省政府以台屬金吞裏之匪窟、業經省防軍林團長顯揚奮勇痛勦、匪巢雖破、著匪馮廣廷在逃未獲、昨已通令全省懸賞購緝、務獲解究、

▲第三中大爲調查各地教會學校名稱數量及學生人數起見、昨特通令各縣、重行詳查、列表呈核、

▲江浙漁業事務局在杭設立分局、定期啓徵、省政府以該局在內地徵稅自與稅務有關、已飭財政建設兩廳及財政審查委員詳細審查、以爲存廢之標準、（銑二十五日）

# 各地新聞

## 崑山

□農協談話會　崑山縣農民協會籌備處、於昨日（二十四日）下午一時、召集各區協會代表、並請地方各法團代表開談話會、計到會者有縣黨部農民部長王一方縣政府公安局代表及區協會代表等十八人、行禮如儀、主席蔣英報告開會宗旨、及出席省農協會代表大會情形、各區報告成績、縣黨部農民部長王一方致詞、略謂、一、黨部及農協本打成一片、二、請工作人員注意宣傳方法、三、希望行政機關協助、繼由縣政府代表朱秋岑致詞、大意謂農協與縣政府、須免除隔膜、次公安局代表沈光第致詞、略謂農運須注意、一、農友不受共黨愚弄、二、農友仍須盡納租義務、三、制止農友賭錢、次討論防共繼續工作、及農協經費問題、四時散會、

□看守所人犯脫逃　崑山縣政府看守所內犯人王永奎等、於二十四日下午四時半、乘所丁煮茶之際、將沸水傾在所丁身上、即奪門而出、且口內狂吹警笛、向東飛奔、路人誤爲火警、並不注意、後被公安局門崗巡士當場擒獲二名、又由公安團丁及巡士看守所丁在東門附近、追獲一名、卒被逃脫二人、刻公安局及公安局、派團丁巡士、分頭查緝、並將擒獲三名、解至公安局內、即責以警棍四十、旋即釘鐐收禁、監獄員兼所長唐朝笏將逃脫人犯姓名、具呈縣政府核辦矣、

## 蘇州

□機工潮解決後　蘇地鐵機工潮、已在首都解決、中央黨部、特派藍渭濱同志來蘇、慰勉各廠工友、藍氏於前日上午抵蘇、假寓蘇州飯店、旋工會代表張春山、高伯良、晉謁藍氏、要求保釋在押之王靖陳長和兩工友、即經藍氏偕同張高二代表至地方法院、適法院開院務會議、未得與瞿院長晤談、下午二時、藍氏又至法院、由瞿院長延見、藍氏陳述來意後、瞿院長以王靖陳長和二人、尚未能交保開釋、仍婉言拒絕、藍氏復偕張春山高伯良往訪商會會長龐天笙、擬請龐至法院、請保王陳二工友、蓋王陳之被押、事由包圍總商會、侮辱職員而起、詎龐氏適請假回南潯原籍、於是藍氏遂乘夜車返都、擬請中央黨部咨行司法部、訓令吳縣地方法院、准將王靖陳長和保釋、免再別生枝節、

□整頓公安督察處　蘇州市公安局督察長周憲文、勤於職務、聲譽尚佳、惟因近來地方多故、注意防務、對於本處部屬、不免失於約束、詎有督察員楊景春、自稱係督察長之親信人員、在外招搖撞騙欺詐愚民、事爲局長殷石笙親自訪悉、勃然大怒、密派周探訪員拘楊嚴懲、以肅官方、周督察長因自知馭下無方、即自請解職、經殷局長立時批准、因擬嚴行整頓督察處、故督察長一職、即由殷局長自兼、另派李錦飄爲內勤督察主任、王殿臣爲外勤督察主任、襄助辦公、並聞殷局長對於各督察員稽查員等、須嚴加考察、凡辦公不力、聲譽不常之員、一律淘汰、藉得整肅官儀、

□魚戶反對漁稅　江浙漁業局第四區蘇州漁業事務局、於組織成立後、即由陳局長委員赴各市鄉成立漁業稽徵所、一面並員調查魚戶營業、以便啓徵魚稅、乃各魚戶同業得此消息後、竟一致表示反對、魚行方面、以開設魚行、代客買賣、獲利至微、且於開行時、均向縣政府申請登錄、繳稅領証、按照章則、每年完納營業稅、此次再徵魚業稅、不啻重徵、故經同業會議後、均堅決反對、至販戶方面、亦以魚業徵稅販戶成本愈重、影響營業、即影響生計、故亦一致反對、前日特在葑門外錦閶茶館中集議、決定組織蘇州漁業魚販公會、庶同業團結一氣、隨時討論對付辦法、

## 無錫

□水警長游巡四鄉　駐錫水警二區黃大鵬（遠程）區長、因恐共黨餘孽、潛匿四鄉、意圖再舉、特行委派第六隊第三分隊長吳正榮、率領巡船十艘、分赴四鄉游巡、吳分隊長奉令後、遵即分往各市鄉游巡一週、並在懷上市四五四圖張維橋、拘獲共黨徒丁念祖羅泉寶二名、並取出紅布條及鐵樁二根、已於昨日呈解區署訊辦、此次吳分隊長游巡十市鄉、時經八日、地跨三縣、周歷三十餘村鎮、共黨到村巷騷擾與否、均詳細查明呈報黃區長備考、所獲兩犯不日即須移縣訊辦云、

□電燈糾紛之廳令　本邑震華耀明兩電氣公司、因營業糾紛、纏訟經年、迄未解決、最近耀明呈請縣署飭令震華廠不准勾攝用戶、並將以前換裝各戶、亦一併歸還、以致惹起商界之不平、聯名電呈建設廳、請求飭令縣署轉飭耀明、不得擅自處分、昨日老裕仁銀樓、接奉建設廳復文云、智代電悉、震華耀明、糾紛已久、應候法律解決、耀明不得擅自處分、業已令縣轉飭遵辦矣、江蘇建設廳廳長陳楨印、

□水警解送共犯　水警第二區所屬駐防宜興第九隊隊長劉濟羣、於本月十九日派隊在范村地方拘獲騷擾該縣之共犯范大剛范三大兩名、並起出槍枝子彈等物、當即解隊盤訊、該兩犯供認經人招往附和不諱、劉隊長據供後、即於前日備文將二犯及搜出之軍火、由宜派員押解來錫、遞送水警二區訊辦、黃區長據呈後、即於前晚委派督察員許海淸、開庭復訊、范大剛供稱、九月十七日途遇顧錫之、勸我赶速加入農民協會、伊云入會後勢力甚大、萬一打起官司來、可以不要用錢、我因祖坟除地北面、被吳姓佔去空地三分有餘、無法收回、意欲借此雪恨、顧又約我於初八日同往宜興、當有范三大及范海大同子老大老二老四等備船、到宜興城中、曾見署前有一死尸、我亦不知何故死去、次訊范三大、供稱跟隨范大剛進城開會、有名丁丁者、拿來快槍子彈、囑我看守西城門、我因心中害怕、即行出走、將槍藏在草堆內、不料竟被搜獲、等語、共計搜獲九響毛瑟槍一枝、子彈四十粒、單響毛瑟鎗一枝、三十年式子彈九粒、許君核供後、即諭帶下管押、候備文仍行解回宜興縣政府、歸案訊辦云、

## 常州

□層出不窮之盜案　近來城鄉盜案層出不窮、民不安枕、二十一日夜半孝仁鄉陸德培家、有盜匪十餘人、各執手槍利刃、撬門而入、嚇禁聲張、翻箱倒篋、歷一時之久、乃呼嘯而去、損失約有數百元之鉅、定東鄉潤莊鎮二十三日十時有盜匪二十餘人、口操異音、手持短槍、蜂擁自南街入、開槍示威、四周有守鑼害、連劫顧林榮等七家、計劫去衣服首飾現洋約在七八百左右、其中以顧林榮家損失最巨、林榮妻抱病臥床、被盜恐嚇而死、林榮腦復被槍擊傷、其堂弟夥友亦均受傷、日昨上午報告縣政府、由孫承審員偕同檢驗書記八等下午一時前往勘驗、

□熊式輝蒞常點驗　駐錫十三軍第一師師長熊式輝、奉軍事委員會委任爲滬甯路線蘇常鎮警戒區總揮官、亟應將直屬部隊定期出發點驗、以明各部隊伍兵額、是否充足、對于兵士訓練有無成績、熊師長於日昨（二十五）上午由錫來常點驗駐防武進城東十三軍第四部隊、

□會計主任已就職　財政廳簽定武進縣政府會計主任鄭鋆、已隨同新任縣長鄭里鐸同日來常履新、已將就職日期會同鄭縣長電呈財政廳備案、鄭會計就職後、對於縣財政實行着手整頓、已訂定縣政府暫行收付欵項辦法、依照辦理、

□禁烟局接收分處　江浙兩省戒烟藥品專賣處業經奉令撤消、所有各縣專賣分處應辦事宜、由禁烟分局暫行兼理、武進專賣分處已由禁烟局吳局長日昨派員往分處先行接收、鈐記印花存土等要

件報呈省處核辦、

## 鎮江

□呈控妨碍公務案　駐鎮水警第五區署長章杰、以日前有該區職員葛某、在江口平政橋附近實行工作、檢查旅客、被禁烟局稽查上前干涉、謂越界檢查、並經該局江口檢查所主任趙寬臣函送潮部一事、實屬妨礙公務、昨特呈請地方法院、依法懲治、今已發出傳票、通告原被兩造、定期於本月二十五日、上午開庭訊辦云、

## 六合

□印花支處易人　六合縣印花稅支處委員湯又新、因省方總經徵處加重稅款、從新投標、未及標額、已由該處另委邑人陸讓之接充、陸奉委後、遂於二十二日到縣、聞一俟與商會張王兩會長及各業業董、接洽就緒、即行宣告就職、

## 高郵

□省令駐軍防匪　縣政府近奉省政府民政廳代電文云、高郵徐縣長鑒、據氾水界首兩鎮黨部商會電稱、氾水界首一帶孫逆潰兵、勾結土匪、嘯聚成羣、姦燒擄掠、妨害交通、無微不至、魚日在劉家堡刼船三百艘、擄人三百餘、適有十七師軍械船北上、亦竟未獲通行、地方民衆慄慄危懼、賴有十七師第三營駐紮、鎮市尚保無礙、茲聞遣調、驚駭莫銘、革命軍爲民衆軍隊、斷不忍視民衆陷入虎口、而不援救、況該匪日積日多、擾亂後方、亦殊堪虞、敦請電令區江浦文師長仍留軍隊在兩鎮駐紮、以保後方、而拯民命、再兩鎮民衆、不奉後命、決不讓原駐軍隊開拔、生死以之、臨電不勝迫切待命等情、據此、除電請軍事委員會核示外、仰即分別轉行知照、

## 寧波

□婦女協會籌備會　寧波市婦女協會、經市部推定陳華清周緒芳等七人、爲籌備委員、特於昨日下午二時開會、到陳華清、茅級英、陳蘭言、勵菊英等四人、由市部組織部姜也正王逸慶出席指導、討論事項錄下、一、籌備地點、設青年會、節孝祠、後樂園三處、公推陳華清前往接洽、二、徵求會員、議決暫分四組、甲、江北組、推陳華清周菊英辦理之、江東組、由陳蘭言辦理之、城東南組、由茅伋英辦理之、城西北組、由周緒芳辦理之、公推周緒芳爲籌備主任、陳華清爲文書委員、散會已五點鐘矣、

□市府委定主任　寧波市長羅惠僑、昨委任市政府衛生科長王程之兼醫藥股主任、金鵬選爲清潔股主任、聞該股前主任、劉家楨呈請辭職、業已照准云、

## 蕭山

□警佐辭職委代　蕭山臨浦鎮警察分所長竹虛、任職已經數載、亦警吏之久於其事者、茲因事辭職、當由縣警所委任前瓜瀝警佐任樹莊、前往暫行代理、已於日前蒞事矣、

□中央視察員蒞蕭　中央黨務視察員施靜波、日前來蕭視察黨務、由縣黨部宣傳部長樓翔元報告黨務情形、及民衆團體、婦女運動等組織近況、頗爲詳細、施君視察完竣、即匆匆返杭云、

□舊縣長亟待交替　本縣呂縣長、自聞調省消息後、即將署內眷屬撤同杭寓、所有任內一切交代事宜、亦飭科赶辦清楚、專俟交替、聞新縣長徐希麟、係閩省人、現寓杭州西湖飯店、有日內蒞蕭訊、


# 醫士知之最審

## 務須聽其言以免疾苦

各處醫士均皆極口稱頌韋廉士大醫生紅色補丸之功力藉彼爲保障公衆康健之人終身研究人體之構造如何疾病之起因與治療如何則其所知藥品之是否能治療疾病轉弱爲强自較他人更爲深切浙江杭州廣濟醫院醫士龐笛蓀君來示云敝人畢業於杭州廣濟醫院行醫已十餘年矣去年曾患身體虧弱諸症服用韋廉士醫生紅色補丸得獲全愈故敝人年來對於應診病人如婦女產後失調處女血虧月信不准男子房勞過度腎虧力弱記憶不敏腦筋疲乏往往投以紅色補丸功效立見細考西藥補劑見效有如是之神速者殊不多覯紅色補丸性情平和配合適宜功效使速也

西醫龐笛蓀君

韋廉士大醫生紅色補丸　專治　少年斲傷　腰痛背痛　醫尻酸痛　胃弱不化　山嵐瘴癘　血薄氣衰　瘋濕骨痛　腦筋疲乏所起各症對於婦科各症尤爲神效凡經售西藥者均有出售或直向上海江西路六十號韋廉士醫生藥局函購每一瓶大洋一元五角每六瓶大洋八元郵力在內

男女衛生小書奉送如欲索取可寄一明信片至上海敝藥局原班郵奉不收分文

# 中國兒童之死亡率

已臻極頂然自嬰孩自己藥片救治之能力爲人所知之後乃逐漸減少現有千萬兒童皆得康健喜樂此輩兒童苟非有嬰孩自己藥片爲之保障恐已在墳墓中矣吾人深信此奇妙靈效之藥片不久遍行全國無人不知無人不用之矣凡是嬰孩尋常疾病之靈藥如嬰孩胃弱不化大便閉結肚痛腹瀉寒熱嘔吐傷風出牙各症驚風痰厥蟲積等症均屬無上聖藥茲錄蘇門答臘巨港中華總商會蔡文模先生來函云小女荷生甫產一星期即患寒熱啼哭不已夜間更爲吵鬧鄙人夫婦深以爲苦經名醫服藥治療毫無功效及試服嬰孩自己藥片使其腸胃清潔大便暢達寒熱即退立即安靜鄙人深得此藥一片之奇功爲疾病小孩者父母不可不預備一瓶於家中也是藥凡經售西藥者均有出售或向上海江西路六十六號韋廉士醫生藥局函購每瓶大洋六角每六瓶大洋三元郵力在內收用郵票

蔡文模君之女公子

益泰廠　信記　開北虬江路西首第一家宅八百九十三號　機器部　鋼鐘部　專造各種機器模子以及大小冲床日用鋼鐘器皿出品繁多不及細載

益泰廠　信記　發行所　英界愛多亞路鄭家木橋東首二十六號　電話中央二四八三　專售本廠出品日用中國器皿以及華洋雜貨批發價目格外克己如蒙惠顧無任歡迎

由廣來滬　張吉人星相　寓大世界首九號後福昌北百念三司六號

花柳病專門　傳染病專家唐禮醫師以學理的經驗專治一切花柳梅毒白濁血尿等症內外兼治　◎欲使病毒除根者　◎須就專門醫者的特效新法負責根治迅速注射手術敏捷無痛　診所老靶子路一七號

強壯術　有經年西女子來自巴黎精各種按摩術及理指術利血液之循環預防染病請來一試便知如蒙訪府施術隨請即行趨前敝處爲訪客便利起見設備溫暖之客廳一所法租界霞飛路六四二號

專科醫師張堅忍　痔漏　痔瘡　肺癆　花柳　（診所）西藏路育仁里八〇號電話（中）九三四十　（門診）上午十時至十二時下午四時至六時　時出診（住宅）華龍路華龍里七號

羅鑫泉牙科醫局　愛克司光診斷骨內疑難牙患不開刀不拔牙立刻止痛　化學治療齒部各症無論何種牙痛決無苦楚　牙立刻治癒無痛拔牙決無不舒適　補插牙有托無托全口零粒　京路大慶里口三七四號二樓電話中央六二〇六號

美國療瘵專家郭秉德醫生　專治內外科　▲婦科▲特法　▲療瘵▲喘嗽▲新法電療　診所法租界嵩山路華格臬路轉角六號電話中央九四六九　●門診上午九時至十二時下午一至四時　●出診二元　●陽歷十月一日起施種牛痘不取分文

專門慈惠醫院　內科　小兒科　並產婦人科　平難產精理　婦科諸症病理　本院用最新醫術專治內科及小兒各種疾病並有專門女醫接收產婦入院室清潔隨意　院長崔文瀾　院址老巴子路中段四〇七十二號　電話北二四三三

德國醫學博士李元善　前任德國大學婦科產科專院醫師　主治婦科產科及各種難症內外科　備有最新德國療器械以治療病痛麻木不遂諸病　備有產科全副手術器械及大手術室以便施行手術刀之用　診所靜安寺路跑馬廳對面同福里十二號　電話西三七九二　門診上午十時至十二時下午二至五　手術室靜安寺路七十號　電話西六一三三

春生醫院　地址上海白克路成都路口　科目　內外婦兒耳目咽喉服毒花柳癆瘵疑難險症時疫　戒烟　新舊烟癮包戒除根毫無痛苦並有新法注射戒治　樣品　抵一元分癮者洋一角　抵一錢癮者洋二角　各科均極靈效全備　章程函索即寄

國貨第一靈效　廣仁堂藥油　衛生　總發行所上海吳淞路金書里門牌八百五十五號電話北七五四分寄各廣洋雜貨店及外埠欲爲經理及批發　藥材店烟紙店代售如國內外分銷者格外克己無任歡迎

國民黨之民權主義于間接民權之外復行直接民權創制複決罷官諸權　上海特別市黨部宣傳部

# 黨務

總理遺囑

余致力國民革命凡四十年其目的在求中國之自由平等積四十年之經驗深知欲達到此目的必須喚起民衆及聯合世界上以平等待我之民族共同奮鬥現在革命尚未成功凡我同志務須依照余所著建國方略建國大綱三民主義及第一次全國代表大會宣言繼續努力以求貫徹最近主張開國民會議及廢除不平等條約尤須於最短期間促其實現是所至囑

## 上海各區黨部 執監指導聯席續開會議

國民通信社云、上海特別市各區黨部各獨立區分部執監及指導聯席會議、於昨日上午十時、在市黨部三樓續開會議、仍由吳開先同志主席、討論昨日未盡事宜、一、繼續討論援助工人總會問題、先請工人總會代表郭情劍報告經過、二、次請市黨部工農部部長周致遠報告、三、隴體要報告昨日謁見中央各委員之經過情形、四、各區黨部提案、一、質問各報館不登本會議發出之宣言案、「公決」請市宣傳部負責交涉、二、將工人總會成立之經過報告中央執行委員會案、「公決」原案通過、三、中央開執委會開會時當取消工統會、并懲辦工統會負責人李子峰費公俠周貫虹、四、質向衛戍司令部爲何允許工統會擅自捕人案、「公決」請市黨部派代表至衛戍司令部交涉、五、請市黨執監委員嚴重負責指導工人運動案、「公決」照原案通過、六、區黨部工農部應與區黨部宣傳部切實聯合宣傳援助工人總會案、七、請市工農部訓令各區分部切實援助工人總會案、八、各區黨部於最短期間內召集工人代表會議、並開游藝會以廣宣傳案、六、七、八、三案、公合併辦理、將援助宣言印發各機關、會議至此、[illegible]膳關係、由主席宣告暫時休會一小時、下午一時續開會、五、市宣傳部長陳德徵報告最近宣傳大綱、一、促開中央全體會議解決一切糾紛案、二、忠實領袖團結起來、三、提高黨權、爭得同志之發言權工作權及選舉被選舉權、四、南京慘案應請國民政府撫恤家屬、向民衆道歉、並懲辦肇禍主使人、五、一致反對鴉片公賣、六、粵變事情應注意的事何、一、張發奎黃琪翔是否仍與CP有關係、二、對待委員之態度不同問題、六、下午繼續討論案、一、執行各區黨部執監聯席會議決議問題案、公決、各區推代表共同負責執行本聯席會議決議案、當即推定代表姜懷素楊守中張國幹湯德民鄧通偉陳君毅隴體要黃生茂、七、通過南京一一二二慘案宣言、八、所有未曾討論完結之案、公決、今日下午二時、仍在市三樓繼續開會討論云、

## 中央組織部 第三次部務會議

（中央社）中央組織部本月二十三日開第三次部務會議、出席職員三十二人、秘書李鶴主席、童第穀紀錄、開會如儀、茲將其議決事項、披露如後、一、李秘書鶴提議規定部務會議規則案、決議通過交第二科起草、二、李秘書鶴提議規定本部辦事細則案、決議通過本部辦事交第二科起草、各科辦事細則由各科起草交第二科審查、二、李秘書鶴提議規定職員請假規則案、決議通過交第二科起草、四、李秘書鶴提議規定職員考績條例案、決議向中央特別委員會建議規定、五、李秘書鶴提議規定管卷手續條例案、決議通過由保管股起草交第二科審查後、提出本會討論、六、李秘書鶴提議越級呈訴應如何辦理案、決議酌量情形分別辦理、七、李秘書鶴提議各公團干預黨務、應如何處理案、決議查照從前條例處理、八、李秘書鶴提議聯絡職員交際會案、決議通過推李超余愉陶式瑛三同志爲籌備員、除籌備本部職員交際會外、并與各部接洽、籌中央黨部職員聯歡會、及組織中央黨部職員俱樂部、九、黃仲翔同志臨時提議、促成本部區分部組織案、決議另案討論、十、李超同志臨時提議請製定黨員服務條例案、決議向中央特別委員會建議製定、十一、余愉同志臨時提議組織法制研究委員會案、決議向本部委員會建議、

## 四區黨部 援助英美廠工友

中國國民黨上海特別市黨部第四區黨部、組織援助英美烟廠罷工工友委員會、已誌前報、茲悉該會於二十四日晚七時舉行第三次常會、列席有汪曼雲、蔡子儀、郭家駒、邱才良（鄭逢初代）周兆熊、王斌、姚心水、張綱、金俠農等九人、主席張綱、記錄汪曼雲、先由交際科報告赴後援會接洽情形後、議決、一、聘傳君公義務幹事、月給車費六元、二、由宣傳科擬定宣傳大綱、三、建議市青年部命令各校學生會擴大宣傳、四、函請先施等三公司永遠不售英美香烟、五、印發標語式傳單、六、建議市部命令各級黨部組織援助委員會、以資擴大宣傳、迨散會時已十一時矣、

## 中央農人部 第六次部務會議

中央社、中央農人部於昨日在中央會議廳開第六次部務會議、出席職員二十五人、秘書陳偉器主席、茲將其報告及議決事項、披露于后、甲報告事項、一主席報告本部本週工作已較前緊張、惟四民衆組織系統聞中央擬加修改、迄今尚未公佈、指導上殊感困難、故特請示中央、此得示復、謂該案正在審查中、不久當可公佈、再農運大綱草案、經中央審查後、略有修改、第四條刪『自衛之權力』五字、第六條『取得』改作『實行』、已交總務科印三千份、頒布各級黨部及農民協會、俾有遵循、又關於本部工作事宜、凡本席不能負責處決者、已托施同志過滬往浙之便、請易沈兩委員批定矣、又本部前派曾文生蔣澂二同志赴宜興調查、業巳返部、容當請曾同志詳細報告、使諸同志明瞭此次宜邑共黨擾亂之眞象、藉謀補救之策、茲請各科科長分別報告本週內各科工作情況、二、宣傳科劉寶書同志報告、宣傳科自實行工作、對於宣傳工作、曾擬有討唐、告兩湖農民、及總理誕辰告農民書、與宣傳綱要、均因時間關係、未能發表、李人自作平均地權一文、現正修改、尚未付印、宋同志擬農荒與救濟一文、亦在起草中、剪報由揚淮同志負責、又武漢帶來書籍、甚多、現從事清理、擬請派員負責保管、（當場由主席指定羅家東同志負責）、三、組織科王衛同志報告、組織科工作、現已有頭緒、茲僅以與各科有連帶關係者報告於下、一、宜興事變、本部派曾蔣二同志前往調查、現已返部綴日將此項報告、彙集公佈、二、蘇省農協籌委會召集各縣農協代表大會、未經中央及省黨部核准、實不合法、而該會成立數月、各縣正式成立之農協甚少、殊無成績、故當改組省黨部、曾派員接收、未果、現經調解、已可接收、以後本科當注意農組織上之考查、促進農運之進展、四、實施科劉德榮同志報告、實施科報告亦以關係全部者爲限、佃租問題、省政府省農會皆以吳江各縣佃農條例未佈、無法辦理、現繳租條例已定未公佈之前、暫照減租百分之二十五、及參考當地情形、斟酌辦理、又繳租條例有應修正原案、有應維持者、現已交審查討論、佃租仲裁問題已擬定臨時仲裁委員會條例、五、曾文生同志報告、調查宜興暴動經過變亂、調查結果、已具報告書、茲不贅述、惟宜興多土豪劣紳、農人痛苦甚深、且縣黨部工會農會等團體、組織均不完善、致民衆易受煽惑而起反動、吾人當加以注意遠圖補救之方、近該縣成立匪災善後委員會、擬以逆產充公、辦理民團、當詳細研究、方可進行、主席決定此事定期由各科長會同曾蔣兩同志澈底研究、以明眞相、而謀補救、乙、決議事項、一、應如何切實聯絡近郊農民、使其了解本黨主義、不爲共黨所誘惑、以鞏固首都案、次議、子、由宣傳科編定淺近宣與共變事告農人書、徧佈近郊、及各省農人、並須佈宣傳大綱、俾統一宣傳、丑、令各級黨部各級農民協會、設法防範、寅、具函江蘇省教育廳、轉飭所屬各學校、採用黨義教科書、二、根據佃農繳租條例第七條之規定、特擬就臨時佃租仲裁委員會條例請公決案、決議交審查委員會審查、三、請決擬定本部工作計劃大綱、以便進行工作案、決議由秘書製定草案、四、修正部務會議條例第一條案、於幹事上增助理二字、決議通過、五、會議時於前次決議案宜報告辦理情形案、議決通過、請派員出席黨費審查委員會說明應維持本部特別費之預算案、決議由秘書屆時請求出席說明、

## 衛戍司令部黨訊

衛戍司令部步兵第一團（即特務團改編）團黨部、於昨日（二十三）日下午一時召集全團代表大會、改選執監委員、秩序如下、一、開會、二、向國旗黨旗及總理遺像行三鞠躬禮、三、主席恭讀總理遺囑、四、默念三分鐘、五、主席周紀曜報告開會宗旨、六、特別黨部代表演說（未到）、七、選舉、八、散會、選舉結果、周濟民張翊升周紀曜楊澍農秦西藩五人當選爲執行委員、張經武樓士英吳品馥三人爲候補執行委員、蔣浦林章唐左二人爲監察委員、當分函各委員就職、一面並呈報上級黨部備案云、

## 蘇省工人部 第三次部務會議

十一月念三日下午三時、蘇省黨部工人部開第三次部務會議、列席者房伯華謝清白李松岩等十餘人、部長蔣子英因事缺席、由秘書房堅主席、杭海楨紀錄、恭讀總理遺囑、甲、報告事項、首由主席報告、略謂最近工作狀況可分、一、各縣調查事宜、二、省總工會籌備委員事、三、解決蘇州鐵機工潮事、關於（一）項、大抵各縣工會、請求改組者甚多、但未經調查、眞相不明、今得羅藏楊蕭諸同志調查報告、於各縣工運情形、略得梗概、可根據以定改組計劃、二、省總工會未能切實工作、故毫無成績、此後應竭力整頓、由調查結果、作一詳密之統計、省總工會計劃、略已規定、擬分各縣爲若干區、希望各同志通力合作、謀各縣市工會健全成立、省總工會籌備委員、執委會推定孫慕迦、孫士炬楊祖鈺項東山陳一郎房堅劉蔚凌沈競蔣子英等九人、三、解決蘇州鐵機工潮事、前日倪鴻文同志代表本部赴蘇慰問工友、返甯後在中央黨部簽約、已完全解決、四、津浦路裁工、未發欠薪、工友一再請求、設法救濟、已由本部函交通部照辦矣、宣傳科主任倪鴻文報告、略謂、一、本科應時宣傳品、如標語傳單、及討唐勝利告工友等、已分別施行、二、江蘇工人稿件、已編審就緒、緣南京印刷不良、擬至滬付印、三、奉派赴蘇調查及慰問鐵機工友、當時情形、與各報所載無異、嗣赴中央簽約、現已解決、該項報告、另詳報告書中、四、指導科調查各縣工運狀況、以便擇一編入週刊、指導科主任羅琳報告、此次出發調查工運情形、各縣工會、組織非常幼稚、武進總工會成立未久、各業工會尚在籌備、蘇州無總工會、南通工運較有秩序、從無糾紛發生、有工廠及店業並無工會、一、蕭曜同志報告揚州高郵工會、大多未成、實應、淮安、清江浦、交通不便、未往、至儀徵工人甚少、十二圩、有總工會、而工作切實、二、戴晉南同志請、軍警機關干涉黨部人員、殊屬可怪、應請警告行政機關、乙、議決事項、一、向執行委員會提議轉咨省政府通令縣政府維持工會籌備費、二、向執行委員會提議轉咨省政府通令各縣公安局保護黨部服務人員、三、工會籌備員工作不力與有腐化嫌疑者、均明令撤職、另派專員切實改組、通過、議至五時許散會、

## 海軍總部黨訊

海軍總司令部特別黨部昨開第二十次常會、主席鄭友益、恭讀總理遺囑、全體肅立默念、一、主席報告一週間各處來文及發文、請傳觀、二、報告本處修改簡章草案、請傳觀、業主任提議、前聘福州特別黨部監選員王大琨來函、不能負責、應如何變通另選案、議決、改聘鄭耀樞同志爲監選員、又推舉起草員草擬常務委員辦事細則案、議決推舉沈乃庚、盧漢璆兩委員起草、

## 蘇省工人部消息

▲「江蘇工人」出版預告　「江蘇工人」第二期、內容有蔣子英之「創刊詞」、房堅之「江蘇工人的使命」、倪鴻文之「從縱橫兩面努力江蘇工運」、楊思禮之「工友努力的途徑」、李秋岩之「血汗工人之痛心」、及「廢除包工制」李光[illegible]「中國國外貿易與民生問題」、及「持手再奮鬥」、曹疑之「勞力與工資」等論文、其次如宣言、專載、工作報告、消息等欄、材料豐富、計四萬餘言、聞該刊已在滬印刷中、

▲委任工會籌備員　各縣總工會先後組織成立、茲由工人部委任潘魯、張晴嚴、吳鍾華爲泰縣總工會籌委員、周應濤、徐半佰、陸全楠爲南匯縣總工會籌備委員、戴履之丁笑山、張恩澤爲東台縣總工會籌備委員、顧若樵、黃雅會、徐劍英爲青浦縣總工會籌備委員、並函請各該縣政府按月撥欵維持云、

▲該部前次派出調查各縣市工運之羅藏楊蕭四同志、刻已陸續回部、日內並擬將調查所得、交各報披露、

▲省黨部第十次會議議決推定項東山、劉蔚凌、蔣子英、房堅、楊祖鈺、孫士炬、孫慕迦、陳一郎、沈競九人、爲省總工會籌備委員會籌備委員、聞該部已定於本月二十九日（星期二）上午九時召集上述各委員、開第一次談話會、

▲津浦路被裁工人疊次向該部請求援助、上週曾經房秘書派胡同一同志、偕同津浦路失業工人四代表向交通部請求發給被裁工人欠薪、並速籌善後辦法、交部已完全承認、令津浦路局照辦、昨日該路失業同志、因靜候多日、尚未見路局有若何表示、遂又結隊至該部請願、房秘書遂復派胡同一同志至交部接洽、

▲該部部長蔣子英、秘書房堅爲貫澈總理扶助勞工政策、增進勞工幸福起見、對於江蘇工運已擬有切實計劃、聞日內擬邀請勞工局馬俊超同志、農工廳長何玉書、暨中央工人部委員茶話、藉以交換意見云云、

## 特別市黨部消息彙誌

▲宣傳部　該部昨令郵務檢查員鄭濾瀛、將漢民市字第十號訓令云、案准上海特別市臨時執行委員會青年部轉來孫逆傳芳所發反動宣傳品一紙、并請轉介郵務檢查員切實注意等情前來、據此合亟訓令該員等嚴密檢查、毋使漏網、反動宣傳品一紙附發、仰即查照、又訊、四區二十二分部昨晚七時舉行執行委員就職典禮、該部特派李芳同志出席指導云

▲青年部　昨日上海特別市學聯會開第三次代表大會、本部秘書趙澍出席演講、對於市局報告、有極沈摯之發揮、又該部前與婦女部聯合組織之青年運動委員會、已擬定統一計劃、其內容大概分本會職務與各小組分配及其工作與組織條例等等、其職務爲、一、領導全區青年加緊革命工作、二、以青年運動爲中心、推及農工及其他民衆運動、三、研究青運之方法、四、核定各組工作計劃、並審查其工作、所組織之各組、則有民衆教育組、藝術宣傳組、童子軍組、運運工農商運組、教會學校運動組、文字宣傳運動組、調查統計各醫院看護組、教職員或學生組等、又復分配各組之工作、則其組織條例、由委員互選委員長一人、每組組員若干人、由委員通過云云、

▲商人部　該部以中央商人部通告商店夥友應改稱商人部等情、該部除即登報通告、并分別知照各區黨部暨商店夥友兩部外、昨特分函工會組織統一委員會及工人總會云、逕啓者、案奉中國國民黨中央黨部商人部令開、爲通告事、現接中央各部委員會第六次聯席會議議決、准本部提議、請由將店員總會劃歸商人部管轄、并請中央令通告全國各省黨部各地工商總會知照等由、當經決議、商店職工團體概歸中央商人部、或當地之各級黨部商人部指揮監督、相因錄案函復、希即查照、并分別轉飭知照爲荷等由、准此、合亟通告各級黨部商人部及各地商民協會暨各店員工會知照、嗣後各地店員工會、概一律改稱爲店員總會、歸中央商人部指揮監督之下、合行通告周知等因、奉此、除通告本市商店夥友、前所組織之職工會、一律改爲上海特別市某某業店員工會、以便組織店員總會、概歸本部指導監督外、相應函請查照、并分別轉飭知照爲荷、又舊貨業商民協會、昨開成立大會、該部派指導科張鵬聲前往監督、又鐵業商民協會亦於昨日開成立大會該部派陸禛生前往指導、

▲工農部　大東書局職工會、勞資糾紛、業巳多日、昨派沈傳珍同志調解、將近妥洽、商民協會二區鐵業分會、派褚君玉同志前往、大夏大學工農運動委員會、派沈傳珍同志指導、派褚君玉同志指導、匯山碼頭職工會解開北縣兩女工會、派沈傳珍同志前往、上海市紅木業第一分會、派周復華同志指導一切云、

## 上海各區黨部聯席會議 爲南京一一二二慘案宣言

本黨不幸、在國民革命過程中迭遭頓挫、始之以共產之搗亂、繼之以假革命派之橫行、青天白日、黯然無光、主義政綱、悉成畫餅、迨甯漢黨部統一而後、方期黨務政治有改造之新猷、不意忠實革命之領袖、如蔣汪胡吳諸同志、莫不各懷消極、而一般投機份子、則趾高氣揚、乘機混入本黨、致失清明、民衆抱絕望之悲、黨員有亡黨之慮、吾人僉主張開中央全體會議、以解決黨政各重要問題、當此時局正待開展之際、南京忽發生包圍市民大會、槍擊徒手民衆、致傷斃多人之慘劇、以革命首都、而有此悲劇發生、猶復顛倒黑白、飾詞聳聽、以冀蒙蔽全國民衆之耳目、騰議中外、爲國民革命史上、貽一絕大污點、惡耗傳來、殊有哭笑無從之歎、查慶祝討唐勝利大會、而無端禁止、已屬違反黨綱、蹈軍閥時代之惡習、既開會游行、而又向徒手民衆開槍轟擊、此響彼應、顯係預蓄陰謀、保持祿位、以破壞國民革命之發展、現在譚主席暨蔡子民先生、既馳返首都、嚴密查辦、必有以副全體黨員暨民衆之託、此事主使者大有人在、務獲首要置諸重典、毋徇私而輕治、毋畏勢而苟延、庶幾慰羣衆之心、寒奸人之膽、所有腐化份子、並應一律逐出本黨、以免再有類此事件之發生、而影響中央全體會議、謹此宣言、

## 上海縣黨部 擁護執監會議宣傳大綱

在革命的忠實同志大團結、把整個的中國國民黨加以一番整頓、以完成國民革命、實現三民主義、使中華民國有一個新的記錄的時候、可說是非常緊張和嚴重的了、本縣黨部在這種新趨勢的時候、我們必須有這一次的宣傳大運動、以告我全縣四十萬民衆、

（一）促開全體中央執監會議就是嚴明黨的紀律

我們是主張中央集權的、一切權力、集中在中央執行委員會、我們只有聽從中央的命令去做工作、這才能把整個的黨健全起來、不然、就分散力量、一件事都做不成功、同時非法的團體應運而生、黨的紀律、日漸崩潰、在中央會議沒有開的時候、我們許多同志感覺到痛苦、和『黨在那裏』的徬徨、因此我們感覺到非開全體中央執監會議、不足以救黨、不足以救一般散沙、毫無紀律可言的局勢、我們當然能明白有了黨的紀律、才能使各個黨員共趨一致、不會誤入歧途、而在嚴明的黨紀之下、只有黨的命令是從、只有黨的權力是權力、那黨才能健全和鞏固、所以我們現在最迫切的要求、就是迅緊開中央全體會議、

（二）開全體中央執監會議就是鞏固黨的領導機關

我們黨員、做一件事、非有一個領導機關來指點領導我們、提醒我們、糾正我們是不可的、中國國民黨的領導機關、就是最高中央執監委員會、時常能領導我們、我們的黨才能蓬蓬勃勃的興盛起來、換一句話說、中央委員會不能開會、就是無從領導我們、我們就會徬徨終日、無所適從、所以要鞏固領導機關、要使各個黨員努力於正途的革命、非開中央執監會議不可、

（三）開全體中央執監會議就是革命領袖團結的表現

革命當然有幾個領袖、這幾個領袖、就是先知先覺者、所以我們應該信仰他們、擁護他們、以前因爲容共反共而分、現在大家共趨一致、覺到共黨的陰謀、非離共不可而合、那麼從今以後、就應該團結起來、時常能開會討論、解決黨裏的一切糾紛、不然依舊空言無補、所以我們肯毅然的說、要革命的領導團結、非開會不可、因爲開會才是眞正的團結的表現呀、

（四）要開中央會議才能肅清假革命的腐化派

本黨最爲深惡痛絕的、即爲革命的國民黨黨員成爲腐化、或有腐化的傾向、我們不希望國民黨的黨員、在數量方面、有極大的進步和增加、我們希望國民的黨員、在質量方面的純粹和努力、我們要肅清假革命的腐化派、和肅清共產黨有同樣重大加重的意義、黨的不健全、一方面由於領袖的分散、同時因爲腐化的攙入、所以我們大聲疾呼、要肅清腐化份子、這也只有中央會議能做到、

（五）要開中央會議才能肅清反革命派的思想和勢力

要希望一般假革命的腐化的份子去肅清反革命的思想和勢力、老實說是不可能的、假革命的那能肅清反革命的共產黨、土豪劣紳、貪官污吏呢、所以假革命的腐化份子和反革命的共產黨的思想和勢力、非開中央會議解決不可、因爲中央會議是最革命的忠實的領袖團結的表現、并且是最有力量的啊、

（六）要開中央會議才能統一黨國完成國民革命

許多革命的忠實同志、因爲從前意見的不一、各有主張、各自分離、以致黨國分裂了開來、各自爲政、這種情形、把整個黨的力量拆得一點力量都沒有、同時給反革命一種潛入的機會、我們現在要統一黨國、換一句話說、就是把權力集中、恢復黨的最高權力、去監督政治、去指揮軍隊、一切權力屬於黨、那麼國民革命才容易完成、這也希望於中央執監會議的、

（七）開中央會議就應當撲滅中國共產黨

共產黨的陰謀、自揭穿後、革命的民衆那一個不知共產黨徒的陰險奸詐、所以這一次清黨運動、做得極有成績、把這種新式賣國賊嚇得胆戰心驚、把共產黨宣告了死刑、這偉大的空前的清黨運動、就是最革命的最忠實的國民黨的同志、把一般掛羊頭賣狗肉的共產黨徒、加以肅清、同時要在這開會的時候、把這種反革命的思想和力量加以根本的撲滅、

（八）革命民衆應當團結起來擁護中央執監會議

我們現在應該了解中央會議所負的使命、是非常的重要、只有中央會議才能解決一切、只有中央會議黨才能健全、民衆才有幸福、國民革命才能完成、革命的民衆們大家團結起來、高呼、

擁護中央執監會議！

擁護革命的領袖團結起來！

實施黨的最高權力！

完成國民革命！

實現三民主義！

## 中央特刊將出版

中央社、據中央特刊編輯部消息、該刊第一期業巳編就付印、一週內當可出版、茲將本期內容先行披露於下、特載、一、中央特別委員會爲組織特種刑事臨時法庭事致國民政府函、二、中央特別委員會修正國民政府監察院組織法、三、中央特別委員會修正農人運動大綱、中央商人部規定工商界限指令、五、中央婦女部成立宣言、六、中央婦女部頒布婦女運動宣傳計劃大綱、七、中央海外部告海外同志書、八、中央海外部任免海外黨部總編輯條例、論文、一、中央商人部爲店員總會改組商人部告店員書、二、怎樣解決勞資糾紛、三、勞工教育的意義、四、想對海外同志說的話、專著、一、各個黨員訓練計劃草案、二、平均地權、三、黨政實施方案綱要、黨務、一、中央組織部委任各特別黨部籌備員彙錄、二、政治部無解散黨部之權、三、兩軍合辦之軍官講習所之黨部統轄問題、四、省政府不得組織特別黨部、五、中央海外部一週間部務概況、六、中央海外部致海外各級黨部通告六號、雜組、一、蘇俄在北滿之活動、二、上海英美烟廠罷工報告書

## 三十七軍二師 師黨部成立電

中國國民黨國民革命軍第三十七軍第二師師黨部成立通電、國急、限即刻到、中央黨部、國民政府、軍事委員會、各路總指揮、各路總司令、各軍師長、各軍師政治訓練處、各軍特別黨部、各級黨部、各省政府、各團體、各報館均鑒、北伐軍興、所向克捷、揆厥要因、實由於將官之努力、士兵之奮勇、而所以努力與奮勇之故、則在黨義之明瞭、黨紀之遵守、蓋明瞭黨義、則革命方針、始終不渝、遵守黨紀、則革命精神、前後一貫、夫黨義之所以能明瞭、黨紀之所以能遵守、固在黨員個人之知識道德、而尤賴乎黨部之組織、方能言行一致、收革命整個之效、即至軍事告終、軍中黨務亦須積極進行、現當軍政時期、軍中組黨、尤爲刻不容緩、本師參加革命以來、卽注意黨部之組織、黨化軍隊、卒因北伐軍事徐總、調遣、是以未能立時實現、刻下本師駐防安處、維持治安、士兵集中、組黨較易、籌備經時、業告完成、爰於本月二十二日開本師黨部成立大會於安慶、從此益加振勵、爲三民主義而奮鬥、爲黨國利益而犧牲、尚望全體同志同胞、時錫箴言、共謀發展、特電奉聞、諸希亮察、國民革命軍第三十七軍第二師師黨部養叩印、

## 更正

昨報『蘇省黨部秘書處處務會議第二週』、查係『市組織部公佈四區黨務糾紛案』之誤、合亟更正、

# 大功效

七…助生殖力

種子之道。首先研究生殖問題。如犯(夢遺滑精)(精液稀薄)(精中無蟲)(陰虛陽萎)等症。大損生殖能力。宜速服

「百齡機」以挽救之

蓋百齡機具偉大補力，使生殖力臻於强固，有異乎尋常之奇效；

●保腎固精＝以救夢遺滑精諸病：
●添精補髓＝以救精液稀薄諸病：
●發育睪丸＝以救精中無蟲諸病：
●滋陰補陽＝以救陰虛陽萎諸病：

無奮興之弊，有補虛之功；運服一二瓶後，大開種子之路；因其能改造生殖能力，雖古稀老翁服之，亦能一索得男；返老還童之譽，惟百齡機當之無愧，因其可以試驗功效也；一經試服，驚為神奇，

◉大瓶二元◉小瓶一元

上海愛多亞路九福公司發行

各省分行及全國各大藥房均有出售


# 教育

勵行教育普及以全力發展兒童本位之教育慈理學制系統增高教育經費並保障其獨立。
國民黨對內政綱之一

## 廣西大學校址擇定蝴蝶山 限明年八月建設完竣

梧州特訊、廣西全省、向稱貧瘠、每年稅收、不及千萬、以之充當軍費、尚虞不足、遑論建設、近自黨義感化之後、廣西政治、已漸現一線之曙光、對於教育事業、尤為注意、黃紹雄此次回桂、召集省務會議、已決定積極籌設廣西大學、并即推定黃紹雄担任籌備大學委員長、鄧植儀、馬君武、岑德彰、陳柱、雷沛鴻、劉寶琛等為委員、而以各委員兼任各部主任、以專責成、限於明年八月底建設完竣、開校址已擇定梧州三角嘴之蝴蝶山、預料十八年可完全成立、

## 首都藝術界舉行茶話會 在藝術研究會舉行

南京自建立首都後、各界人材會集、而尤以藝術界較為普遍、惟各地名家多係新到、彼此素少聯絡、對於此後首都藝術建設、深感不便、最近第四中大通俗教育館、有鑒於此、特於本月二十二日該館藝術研究會夜班開課之日、約請所有南京藝術界同志、作一茶話會、以盡介紹之任務、是日晚間七時開會、到者有大學院美術博物館籌備委員林風眠、李金髮、藝術教育委員會委員王代之、第四中大工學院美術教授李毅士、教育學院美術教授蔡仁達、建築家劉既漂、畫家周柏祥、楊天化、劉開渠、孔慶福、丁楔如、李孟堂、并該館藝術部主任王子雲、藝術研究會導師烏叔養、陶粹英、高慶六、以及研究員等共五十餘人、首由該館館長劉季洪致歡迎詞、大意謂到會諸先生、多係藝術名家、由國內國外新近始來南京、今日敝館藝術研究會開課、得蒙諸先生到此指教、無任榮幸、一方面敝館對諸先生盡彼此介紹之誼、希望諸先生此後對首都藝術建設、有極大之發展、并結合一大規模之藝術團體、冀得收同力合作之効、次由林風眠李毅士王代之周柏祥等相繼演說、對藝術學理闡發甚詳、到會者均表示熱烈之歡迎、最後由該館進以茶點、并演奏中西樂歌、以助餘興、直至晚十一時始盡歡而散、誠首都藝術界空前之盛舉云、

## 四中大議決教育調查計劃大綱 ▲推楊允中等為委員

第四中山大學教育行政院、於二十二日開行政會議、議決教育調查計畫大綱六條、並推請楊允中、蕭純錦、程柏廬、俞慶棠、謝伯琴、陳劍脩、陳鶴琴、夏湘初、鄭曉滄、邵爽秋、艾偉、游嘉德諸君為委員、主持其事、二十四日中大行政院將教育調查計畫大綱、分送各委員、定期開會、共議進行調查事宜、其教育調查計畫大綱六條錄下、

一、調查主旨 以科學的方法調查本大學區教育實況、發表結果及施行方法為改革地方教育之依據、及供給辦理教育人員之參考、

二、調查事項 甲、學校教育、一、教育機關之組織及管理、二、經費、三、校舍及設備、健康狀況、五、教師、六、教學方法、七、課程、八、學生、九、學生成績、乙、擴充教育、一、地方社會狀況、二、圖書館通俗教育館公共體育場公園等之組織及管理、三、關於民衆教育事項、四、關於勞工教育事項、五、關於勞農教育事項、六、休閒教育、七、兒童幸福之改良事項、八、慈善機關教育設施狀況、九、特殊教育、

三、調查步驟 甲、搜集材料、乙、整理材料、丙、解釋結果、丁、陳述意見、

四、調查人員 甲委員數人由行政院聘請、乙、指導員數人由委員會推定、丁、測驗會擬定、丙、調查員約十人由委員員若干人由指導員商請各校教師担任、戊、統計員六人由指導員招考充任、己、事務員一人由指導員聘請、

五、調查經費 由合作機關分別担任、

六、調查範圍 城市教育、暫以南京市內實驗小學、市立小學、及社會教育機關為始、鄉村教育、暫以江甯縣四鄉為始、勞工教育暫以無錫或上海為始、

## 中央調查勞工教育

上海中央社云、中央黨部工人部、以勞工教育為勞工運動之根本基礎、故對於勞工教育之理論與實施、頗為注意、特派張振振黃玉川二同志來滬切實調查勞工教育之實況、以為確定勞工教育之方針、茲張振振等已奉命於二十四日晚搭車抵滬、即分頭往江灣勞働大學及閘北商務印書館工會同人子弟學校、上海工人子弟學校、工統會等處、詳細調查、并將與特別市教育局方面有所接洽云、

## 勞農學院聯歡農民

寬橋勞農學院、為與附近農民聯絡、並引起其求知之興趣起見、於本月十八日下午七時、在宜家埠該院所設之農民子弟夜校、開農民聯歡會、男女農民約二百餘人、首由主席報告開會宗旨、繼由該院教職員演講開辦農民子弟夜校之本意及希望、餘興有京調崑腔幻燈等項、聞該院將按次在各農民夜校開同樣之聯歡會云、

## 暨大概況

真茹國立暨南大學、自國民政府特任鄭洪年氏接辦改組以來、內部極力擴充、以期完成華僑最高學府、是以羅致碩學、不遺餘力、大學教務長黃建中、中學教務長汪奠基、規畫教務、尤見周詳、計本學期大學部、開辦四學院、茲分叙概況如下、(一)文哲學院、現分三學系、一年級甲、中國文學系、一年級學生二十八名、主任夏丐尊、計開學程、文選、國文法、(夏丐尊)文學概論、(方光燾)中國文學史、詩選、文字學、(黃季剛、駱鴻凱代)中國通史、(周傳儒)論理學、(汪奠基)中國哲學通論、倫理學、(黃建中)乙、外國文學系、一年級學生十七名、主任葉崇智、計開學程、基本英文、新聞學、小說、戲劇、(葉崇智)英文作文、(余上沅)英漢對譯、英文文學史、(梁實秋)英文修辭學、英文演說辯論、商用英文、(余楠秋)丙、教育學系、一年級學生廿四名、主任汪奠基、計開學程、科學方法、邏輯、倫理學、(汪奠基)中國哲學通論、(黃建中)心理學、教育學、(謝循初)社會學、(孫本文)教育心理、西洋教育史、教育論文選讀、(衛中)(二)社會科學院、現分二學系、甲、法律學系、一年級學生八名、主任石頴、計開學程、民法總則、(汪翰章)債權法、中國親屬法、(張樹銘)商法、羅馬法、會議法、國際法、(石頴)英美親屬法、(劉世芳)乙、政治學系、一年級學生二十九名、主任陳炳章、計開學程、政治學、東亞各國史、中國外交史、(陳炳章)歐洲近世史、(鄭寶照)商法、羅馬法、會議法、國際法、(石頴)(三)自然科學院、現設一系、數學系、一年級學生九名、主任陳蓋民、計開學程、物理、解析幾何、微積分、(陳蓋民)方程式論、近世幾何、(魏璞完)近世代數、(程倫)(四)商學院、分六科、學生共一百七十二名、主任葉淵、楊汝梁、計開學程、簿記、國外匯兌、人壽保險、(葉淵)高等會計、會計學、(楊汝梁)廣告學、商業組織、銷售學、統計、商用統計、(蔡正雅)經濟學、工廠管理、商業地理、(周茂蕃)會計實習、工業會計、(徐志芮)銀行實踐及會計、中國金融市場、銀行制度、投資學、貨幣學、商業理財、(趙季言)國外貿易、(李培恩)高等經濟、經濟問題、(李權時)陸路運輸、鐵路管理、(吳文蔚)審計實踐、(潘序倫)商用英文、修辭學、(余楠秋)商法、國際法、(石頴)小說、新聞學、(葉崇智)公司會計、(安紹芸)以上各學院、共同必修學程、黨義、(康選宜)國文、(駱鴻凱、徐中舒)、科學方法、(汪奠基)軍事學及兵操、(林思溫、林拱鑣)共同選修學程、英文、(梁實秋、余上元、沈孟欽)日文、(方光燾)法文、(張天方、高逵觀)德文、(林思溫)荷蘭文、(林德瑞)附設預科一年級學生六十六名、計開學程、國文A、國學概論、(徐中舒)國文B、(方興)英文、(康相成)高等數學概觀、(章克標)倫理學大要、(黃建中)文藝入門、(方光燾)中國近代外交史、(周傳儒)商業大要、(王雨生)珠算、(施伯珩)打字、(唐克中)政治學大要、經濟學大要、(康選宜)

## 杭市府禁止小學游藝募捐

杭州市政府、以近來各小學校每有藉游藝會募捐為名、大開遊藝會、究其結果、所得無幾、徒荒學業、似此利少害多之舉、不加取締、亦社會之無形損失、聞已通令各小學、除國家慶典禮及有價值之紀念、得開會表演外、平時不得藉端開會游藝、至於售劵、尤須勵行禁止云、

## 市教育局黨化教育宣傳大綱(三)

十三、從教育本身說、力謀普及、務減學費、使人人有受教育的機會、發展個性、力求致用、使受教的人能得着教育的實惠、凡擁護資本主義、頌揚帝國主義的一切阿世曲學、供少數士夫享樂為特殊階級利用的一切末藝、都廓而清之、這是民衆化的教育、這種教育、以民衆利益為中心、以事實真理為依據、一則使民衆人人享受教育的利益、一則在養成為民衆圖謀幸福的人材、也合于黨化教育的真意義、否則設學校、不過便于少數資產階級、講學問、不過為壓迫階級作護符、論造就、不過培養特殊階級的傭僕、即使熟讀黨綱、天天紀念總理、亦不能算是黨化教育、

十四、從教育根本說、學校、設備、課程以及學生的一切活動、都把社會的事實做根據、而且適合社會的需要、教學生、多研究人生需要的衣食住行四大問題、訓育方面、在涵養習慣、團體生活、富于合作精神、具有組織能力的人格、這是社會化的教育、這種教育、以實際生活為依據、以社會事實為中心、活動于改革舊社會建造新社會的工作、也很合于黨化教育的原則、否則埋頭于紙堆中、置身于人羣之外、獨樂其樂、各行其是、即使强識黨義、博聞黨史、也無益于黨國前途、算不得黨化教育、

十五、從教育的本身說、課程方面、注重社會科學和自然科學、教學方面、注重思考研究、尋求因果、訓育方面、注重規律的生活、養成科學的頭腦、這是科學化的教育、這種教育、以事實為根據、以利益民衆為依歸、小之可以應用科學增加生產能率、以求無負于社會、大之可以應用科學、建設一切、以求有益于人羣、總理的建國方略、建國大綱、都要靠此實現、還自然也就是黨化教育的要件、否則講學不免含糊籠統、言道不免腐舊迂拘、談不到建設、做不出成績、即使心知黨的政策、也是無法實行、不算是黨化教育的本意、(未完)

## 平民學校先辦十所

市教局今日開負責人籌備會

上海特別市教育局昨日公布平民學校章程、該局計劃、將於全市設立平民學校二十所、於將最短期內先開辦十所、現已確定地點及負責人員、開第一校附設於中區九畝地萬竹學校內、主任程寬正、第二校附設新開路成都路和安學校內、主任毛恆遇、第三校附設於英租界文監師路飛虹學校內、主任湯天陶、第四校附設中華新路育德學校內、主任馮錫五、第五校附設於閘北新民路仁昌里八號大統學校內、主任樊景周、第六校附設於辣斐德路比德學校內、主任王定誠、第七校附設於南市大東門外老白渡隆德學校內、主任陳坤珍、第八校大南門外大佛殿崇正學校內、主任湯與九、第九校附設於南市高昌廟煤屑路秋心學校內、主任盧逸雲、第十校附設於英租界愛文義路育實學校內、主任郭家駒、教育局並通函各負責人員、於今日下午在該局開籌備會、討論進行事宜云、

## 愛國女學籌備紀念遊藝會

海甯路天保里愛國女學校、定於十二月二日午後舉行二十六週紀念大會、屆時擬敦請家屬蔣伯器、潘宜之、劉文島、廖世劭、學者、劉仁航陳德徵、市督學楊衡康與研因、市黨部婦女部長及各教師等講演外、並發行二十六週紀念特刊、內容甚為豐富、其中有該校小史一篇、為鐘紹人蔡子民稿、彌足珍貴、三日午後、就該校操場開運動會、球類、普通操、舞蹈、徑賽、太極拳、游戲表情等、由許育傳、張英毅、沈昕珍、吳肇源、曹釆、侯子英等分別指導、是日開會時以地位關係、男賓槪不招待、四日晚、假座北四川路橫浜橋中央大會堂開遊藝大會、有各級學生表演新劇歌舞及拳術等、由新劇專家徐公美、馬徐維邦、裘夢痕等導演、校友如沈默毅、朱重三、蔡玉珍、朱淑芳、李璎、及第一分校學生等、都加入表演云、

## 懇親會

▲縣立三校 天后宮上海縣立第三小學、定於本星期六舉行懇親會、午前展覽在學兒童各科平時成績、晚間表演學藝、剡已函請家屬參觀云、

▲市立南區 小南門市立南區小學校、為黨化教育運動、定於二十七日下午開懇親游藝會、并請教育局長市黨部區黨部代表蒞會指導云、

## 集才夜校之刷新

滬埠邑廟西鄰集才英文商業夜校、本係周君振甫等所發起、創始於民國二年、迄今已十有四載、學科完美、教法精良、故親學者異常衆多、聞有卒業者、亦受社會歡迎、該校成績優美非常、由周君全權担任教務、茲董丁文彪君、遊學歐美、以丁君歸自歐美、學識經驗、已臻豐富、將以西國最新最良教育制度、輸入本國、先從集才入手、與周君商妥將該校大加擴充、自明年起、丁君將為正校長、周君為副校長云、

## 四中大商學院學生會答潘序倫書

序倫先生大鑒昨讀先生致敝院同學函悉先生雖以百忙之身、猶復學道敝院事熱忱大度莫不欽佩敝院同學對於院址問題精密考慮相關較他人為切遷甯留滬自有權衡既承先生遠問茲特專函左右過去一年之前大會被野心家把持有與東大脫離改為獨立單科大學之議且同學咸於待遇之不平等(例如東大本部每期學費二十元商大每期四十元)生活之不安定用費之昂貴咸有遷甯之決心兩年來之奮鬥有案可稽本年春間上海光復校局日見鬨擠遷甯之事愈覺急切開學生大會數次僉謂員激主張蓋從當時之環境立論舍遷甯一途別無良策暑假後第四中大成立商大亦改為四中大商學院故改為獨立單科大學之議今無存矣中大各學院之學費類皆一致故待遇平等矣且從學校教授與學科各方面着想目前遷甯之舉事實上不可能凡此種種皆根據現在之環境立論惟留滬一途比較妥善總之無論遷甯留滬敝院同學自有其精密之考慮明白之主張確定之計畫無庸他人代庖無庸他人惋惜先生心雖亦而言不及時且忽視當日之環境尤非科學家之態度同學等則以客觀的事實有所轉移所採之策略亦須更改主張不同而服從真理則一也至若先生生活較前更裕此與本題無關非同學等所欲聞爰布區區即希亮察順頌公綏第四中大商學院學生會

## 體育特訊

### 江大足球錦標今日續賽

今日為江大足球錦標第三週比賽、惟因種種關係、今日暨南與光華之賽取消、持志與中公、賽否未定、交大與復旦、今日下午在復旦球場舉行、雙方均有拉拉隊、歡呼助威、屆時定有一番劇戰焉、

### 萬國競走明晨舉行 ▲十七英里又一百碼

傳聞已久之本屆萬國競走比賽、將於明日上午八時舉行、團體加入者、有中、愛、英三國、此外當有各國個人加者十餘人、共計國籍有九、賽員三十一人、以三隊實力而論、中華隊最有錦標希望、中華隊名單號數、及各個引進員名單如下、五、張雲寸、引進員陳濾舟、六、陳字澤、引進員彭三美、七、朱江白、引進員鄒鴻、八、黃勝白、引進員瞿谷清、(以上正式隊員)念五、周余懋、引進員柯佛生、念七、樂作度、引進員俞志成、二十六、湘青、念八、卓慶恩、引進員鍥一勳、(以上預備員)念九、王金匯、卅、陳雨田、卅一、吳志肅、(以上個人)明晨在靜安寺路卡德路口出發、經過極司非而路、白利南路、羅別根路、虹橋路、霞飛路、姚主教路、貝當路、辣斐德路、亞爾培路、福煦路、同孚路、威海衛路、直達馬霍路跑馬廳大看台前終止、計路程十七英里另一百碼、

### 今日之足球會比賽秩序

中華足球聯合會、今日甲組有滬江與暨南、於下午三時、在中華足球場交鋒、雙方旗鼓相當、為聯合會中之勁敵、屆時定有劇戰、此外乙組有青年與知行、於下午一時半、在棒球場比賽、又暨南足球員陳、傅兩人、在暨南交大足球賽中發生爭執、此事有關於中華足球聯合會、日前由運動裁判會及足球委員會、議決取消二人在足球會中參加比賽資格、此議案提交體育協進會後、即於昨日開常務董事會議、結果取折衷辦法、從輕辦理、僅停止暨南球員陳鎮和傅徵仁方、參加中華足球聯合會中足球比賽一個月、以維其運動精神、使被罰者、有反省之機會云、

### 光華籃球隊戰勝民強

甯波民強中學、昨日(念三)下午二時、與光華七字籃球隊、作籃球友誼比賽、結果五十七與三之比、光華勝、聞光華球員、與甯波青年會、定今日(念四)下午三時半、與青年會全黑隊比賽、詳情容後續誌、

### 同濟籃球勝中公

國立同濟大學與吳淞中國公學大學部、於前(二十三)日作籃球友誼比賽、地點在同濟球場、結果同濟以五十一與十四之比、同濟獲勝、


上海眼鏡公司

Shanghai Optical Co.

大馬路新世界東首中華照相館隔壁

美上加美 本公司聘有光學專家，驗目配光，均用最新儀器，而所製片鏡，光晶復經十分精細；配架裝置，亦均最新式樣，美觀又加美，戴之不覺不適；如蒙惠顧，不勝歡迎！

廣東汽車公司 汽車搬場
修理汽車 工夫極精
接運貨物 兼送嫁粧
代客搬場 快捷妥當
發售汽油 電池零件
如蒙光顧 價格克己
虹口鴨綠路一千〇三十五六號
電話北四千〇六十四號

胡文虎先生術傳秘製萬金油八卦丹頭痛粉等功效如神風行中外洵救世之寶也爰書此以贈之

# 利國福民

廣東財政廳長馮祝初


國民黨對內政綱第九條

清查戶口整理耕地調正糧食之產銷以謀民食之均足

中國國民黨上海特別市黨部宣傳部

**本埠新聞**

## 市政府三十五次市政會議

上海特別市政府念五日開卅五次市政會議、市長主席、議決各項如下、一、公安局呈為購買槍械之款、請令財政局照撥案、議決、由財政部核准、在愛國捐項下照數支撥、一、教育局呈請增加事業經費案、甲、請增設私立學校視學員案、議決、即就教育局內職員暫行兼充、以資節省、乙、請設體育指導員案、議決、先由教育局招聘此項人才、幷規定薪水、再呈候本府核定、丙、擬請增設市立小學案、丁、請組織識字運動案、戊、請設標牌案、議決、以上三案、由教育局另擬詳細辦法及經費預算、送交財政局審核、一、整頓日暉港及肇家浜、開闢水源、以利交通案、議決、由工務局將此項全部工程及需費若干、先行詳細計劃、一、每次市政會議議事日程內、擬請加列各局報告一案、議決、自下次市政會議起、將議事日程內加列報告一項、由各局長將重要事件隨時簡單報告、一、請核定市政府設計委員會經費案、議決、由設計委員會各組分別編造預算、送由常務委員彙編總預算、再交市政會議決定、一、舉行紀念週時、應報告本府及本局於一週內經辦之重要事件案、議決、自下星期起遵辦、

## 市政府雜訊

▲聘委設計委員　市政府聘蘭安生、黃子方兩君為市政設計委員會衛生組名譽顧問、並派黃光斗、陸紹燾、郭貞梁、錢福謙、趙小莊、范永增為市政設計委員、

▲令撥圖書館費　教育局呈請撥民衆圖書館開辦費及經常費、業經市政府指令照准、由財政局支給、其經常費自十二月份起支、

▲限期寺廟註冊　上海區域內所有寺廟庵觀、為數不少、制度財產、時起爭執、已於前月由市政府布告、並公布寺廟註冊暫行條例、並飭市內各項寺廟在一月內前往註冊、以資保護、倘逾期不呈請註冊、即以無主寺廟論、由市政府派人清查管理、現聞此項註冊期限將滿、前往註冊者固屬不少、而一心存觀望者亦繁有徒、恐將來市政府對於此種不來註冊之無主寺廟、必有一番清理也、

## 財政當局剔除積弊

▲財部嚴懲貪污僚屬　▲財廳整飭征收機關

▲孫部長之通令　國民政府財政部長孫科通令所屬各機關文云、為令遵事、歷來財政機關積弊最深、剔除不易、蓋碌碌自好者、不免受左右之欺蒙、代人受過、安常守故者、則習非勝是、視中飽為當然、其貪污狡黠者更不惜藉位營私、任情嚮接、為政府斂怨、而國庫之收入不增、便個人私圖而民衆之負担愈重、對於部中僚幕以及所屬各機關人員之任用、或就平日所知、量才器使、或由採訪薦舉、一試所長、登進不限於一途、人地惟求其適合、所望各員掃除積習、努力改良、潔己奉公、處脂不潤、庶無負政府委員之意、暨本部期許之殷、其有貪婪性成、仍前舞弊、或縱容僚屬勾結為奸者、一經本部尋訪查覈實、或經人告發有據、定予按法嚴懲、不稍徇庇、其各凜遵、切切此令、

▲張財長之訓令　江蘇財政廳長張壽鏞昨發第一三一四號訓令至各縣征收機關云、為令遵事、案奉財政部第三五一號令開、為政貴在力行、勵精所以圖治、剗值革新之始、宜懲泄沓之風、軍事方殷、需財尤亟、本部既獨任其艱、征收機關應同負其責、財政盈虧動關大局、各該廳長宜如何懍遵此旨、切實奉行、乃近查各屬奉令惟謹者固亦有之、而視部令為具文者亦在所不免、或征數短絀、或解欵疲延、甚至例行之報告而定限有逾、特飭之調查而飾詞推宕、須知一處停滯、全局遲延、一事因循、百端俱廢、凡茲情形、夫豈所造之邦所宜有、迭經本部諄切誥誡、不啻三令五申、誠慮積習未能剷除、政治即形窳敗、合亟重申明令、各該廳長為國服務、須淬厲精神、努力自奮、謹守法令、以赴事功、自此次通令之後、倘有仍前玩忽、對於部令奉行不力、本部為整飭財政起見、惟有嚴厲處分、治以誤公之咎、決不姑容、勉旃毋怠、等因、奉此、本廳長受事以來、夙夜憂勤、期於整飭率屬、乃各縣局所長眶勉圖功者固屬不少、因循停滯者亦未敢謂其必無、茲奉前因、合行令仰各該縣局所長一體遵照、務各振刷精神、急起自效、所有該縣長該局長任內辦理財務情形及征收實況、限文到三日內開具簡明清摺、呈候核奪轉報、毋稍遲延、此令、

## 歡迎中央執監委員會

▲市學聯發起　▲今日下午二時假座總商會

上海市學聯根據第三次代表大會議決案、定今日開學生大會、歡迎中央執監全體委員大會、昨晚即發致各委員函云、敬啓者、敝會第三次各校代表大會、議決定於明日（二十六日）下午二時假天后宮橋總商會開全滬學生歡迎中央全體執監委員大會、屆時務祈不吝玉趾光臨指教、荷、

## 白司令呈復軍委會文

▲釋放張朋錢淳事

淞滬衛戍司令白崇禧、昨日呈復軍事委員會兩文、分誌如下、（一）呈為呈覆事、案奉鈞會訓令開、案據江蘇南匯縣六團鄉店商協盛源店主張星樓等聯名呈稱、以張朋無端被陷、請求轉令釋放等情各到會、據此、查此案該張朋既經前上海特別軍法處判處徒刑、自應靜候執行、何得翻異、惟據稱無端被誣、又兼為商店聯名請求、是否實在、其前判徒刑是否合法、除批仰候檢齊該民所訴呈詞及朱保中蔡委清各副呈令行淞滬衛戍司令查明判決情形具報、再行核辦、此批揭示外、合行令仰該衛戍司令即便遵照查明判決情形具報核辦、切切此令、並發下副呈三件等因、奉此、查張朋經前駐滬特別軍法處判決、並無文卷可資查考、據江蘇第二監獄造送該處已決人犯名冊、僅註明該張朋以反動份子罪名判處監禁六年、現前駐滬特別軍法處撤消已久、辦事人員亦經星散、當時判決情形無從查明、前據南匯縣第二區黨部及南匯縣長前後呈請釋放該張朋前來、業經將該原件彙案送請核辦在案、茲奉前因、理合具文呈覆察核、謹呈軍事委員會、（二）呈為呈覆事、案奉鈞會訓令開、案據江蘇上海縣錢淳呈稱、伊無辜被特別軍法處認為反動份子、判處徒刑、請准訊釋等情到會、據此、查該錢淳既經判決、自應依法執行、惟所稱無辜被蹈是否實在、以前特別軍法處所判情罪有否失當、據呈前情、除批呈悉候令淞滬衛戍司令部查明本案判決情形具報、以憑核辦、此批掛發外、合行檢同副呈令仰該司令部遵批查明具報以憑核辦、切切此令、并發下副呈一件、等因奉此、查錢淳係經前駐滬特別軍法處判決、據江蘇第二監獄呈送該處已決人犯名冊、僅註明該錢淳反動份子監禁五年以外、並無文卷可資查核、現該處撤銷已久、辦事人員亦經星散、無從查明、當時所判情罪有無失當、前准上海特別市黨部前後兩請釋放前來、業經將各原件彙案送請核辦在案、茲奉前因、理合具文呈覆察核、謹呈軍事委員會、淞滬衛戍司令白崇禧、

## 賣官嫌疑犯

▲交保釋放

淞滬衛戍司令部軍法官韋焦明呈白司令文云、為簽呈核示事、竊職奉審議在第二隊呈解賣官嫌疑犯龍震許海清等二名、詳閱所供、細繹原呈、尚均無確證可指、惟身藏業經撤銷之東北先遣軍副官處長等銜片、恐難免有炫耀招搖情事、應請責令交具安保、並照相存案、始准釋放、是否有當、理合連同供詞一併簽送核示祇遵、謹呈處長陳轉呈司令白、附呈龍震等供單一份、當奉批如擬辦理云、

## 海軍飛機探察淞口

▲偵視敵蹤

海軍總司令部近得密報、渤海艦隊海圻等艦又將襲擊吳淞口、連日特派飛機偵視口外、玆紀其飛行情形如下、

十一月二十二日飛行者林安陳紳護、自下午二時起至四時止、歷二小時之久、由西砲台飛至吳淞口、其高度在五千尺以外、至吳淞口時、其高度下落至三千尺、在吳淞口周圍三匝、繞南市至高昌廟、為歡迎楊總司令由閩來滬事、

二十三日飛行者林安陳紳護、為探察軍情事、由上午九時半起至十一時止、歷一小時半之久、由西砲台至龍王廟砲台轉南口至吳淞口繞南市龍華一帶、其高度約在三千五百尺、

二十四日飛行者林安陳長誠、為探察軍情事、由下午一時半起至三時止、歷二小時半之久、由高昌廟至吳淞口周環一匝、繞南市過龍華至龍華廟周環一匝回、其高度在四千尺以外、

二十五日飛行者林安楊成棟、為探察軍情事、自上午九時起至十一時止、歷二小時之久、由高昌廟至吳淞口周環一匝、繞南市龍華至閔行一帶、其高度約在三千尺、

## 英兵暴行案

▲二十八日開審　▲張明政等作證

駐滬英總領事致交涉公署函云、逕啓者、關於本國兵士誤傷華兵張明政一案、接准本月十一日函送該傷兵及見證俞鑫樑詞二紙、醫生診斷書一紙到署、並稱證人於英軍審判開庭時可到庭作證、請預先通知、俾可傳知等因、准此、查本案軍法裁判定於本月二十八日（星期一）在南京路新世界舊址開庭審理、所有傷兵張明政暨見證俞鑫樑應於是日上午十時到庭作證、相應函達貴交涉員查照、即煩轉致軍事當局飭令張明政等二人屆時到庭切勿有誤為荷、

## 市公安局會議

▲已購槍一百支

市公安局昨下午二時開局務會議、到局長秘書科長區長所長四十餘人、戴局長主席、開會如儀、宣讀上次會議錄、局長報告財部業批准愛國捐項下撥四萬五千元購置槍械、已購到駁殼槍一百支、擬再購勃郎林手槍、並由衛戍司令部打火印、至分配辦法、尚未決定、討論事項、一、統一警權案、決議由第二科查明呈市府辦理、一、擴充警額案、增添巡警案、（保留）、淘汰老弱案、決議交第一科查報、並提市政會議設法救濟、一、裝製警鈴案、決議交第一科籌劃、一、取締花柳廣告案、決議函公用財政兩局籌劃廣告地位、並指定特別場所收容此類廣告、一、傷亡撫恤案、決議通過辦法大綱、由第一科詳擬辦法、提交下次討論、一、加油雨衣案、決議交第一科、一、編輯上海地理教授巡警案、決議交第一科斟酌辦理、一、調查官產公產及市有土地應歸上海縣政府辦理案、決議函土地局、一、車輛違禁應照章辦理案、決議令各區所遵照辦理、一、組織碼頭運輸處案、決議由提案人詳擬具體辦法、提交市府會議、

## 市參事會再催購備警械

上海特別市參事會為本市警察槍械案、經第三次常會議決、催請市政府迅為購辦、原函云、案准貴府第一一六號公函開、總商會等請在房租愛國捐項下撥欵購備公安局槍械一案、極為正當、已歷述情形、函請財政部迅撥、一面函復查照等因、准此、查現在寒冬瞬屆、防務緊要、警察槍械、萬難再緩、應請貴府設法迅予購備、以維公安、再查閱本年十一月二十一日本埠新聞報載有軍械處發給市公安局槍械一則、內稱現由南京軍械處先撥步鎗九十枝、於二十夜八時半運抵上海南站、當由公安局飭派保安隊士五名、前往領取等語、是否屬實、並希查明示復、並予充量補備足數、為勝盼切、

## 民政廳通令嚴緝共產黨

江蘇民政廳通令各縣政府文云、案奉省政府訓令第二一三三號開、案准省黨部臨時執行委員會函開、近日共產黨反革命等在各地發生、多未事前舉發或暴動遠颺、無法查緝、以致蔓延各處、為害閭閻、亟應嚴切查察、以防未然、為此函請貴政府迅予轉飭各縣政府公安局、對於已經犯案犯證據確鑿之共產黨反動份子、應將其先行逮捕、聽候查辦、以免遠颺等由、准此、除函復外、合行令仰該廳長即便轉飭所屬一體遵照辦理、切切等因、奉此、除將奉文日期呈報省政府外、合行令仰該縣長一體遵照辦理、仍將奉文日期報查、切切此令、

## 郭泰祺誕辰辭觴

昨為特派江蘇交涉員郭泰祺四十誕辰、親朋欲與稱觴者、郭交涉員以時事多艱、且不喜虛榮、故婉辭謝絕、即署中僚屬概不受賀、入晚祗在小有天款待親朋、

## 西北要人談馮赴晉任務

▲晤閻商夾擊奉魯戰略

據昨日由甯來滬之西北軍某要人、談馮玉祥赴晉之任務云、馮煥章總司令因西征勝利、後顧無憂、**決定會同晉甯三方夾擊奉魯・以期北伐早日成功・**西北軍現已佈置就緒、即分兵兩路作戰、**一出京漢取大名・一出隴海擊徐州・並別出奇兵制勝・關於隴海方面作戰方略・已與何總指揮電訊往來商妥・至京漢方面・則須與閻總司令面為接洽・**因於日前由鄭赴晉晤閻、商量一切、兼慰勞閻氏部隊・**大約一星期內三方即可同時進攻、**至日方通訊社所傳馮總司令赴晉消息種種、係屬不確云、

## 縣政府啓征冬漕

上海縣政府昨發布告文云、為布告事、案查歷征冬漕每石拆收銀圓五元、本年漕米奉財政廳第一〇〇六號訓令每石加征銀元一元、照案扣還十六年份預借銀元一元五角、實應征收折價銀元五元五角、自啓征之日起、初限兩個月、未經完納者、加征二十分之一、續限兩個月、仍未完納者、加征十分之一、每完銀一元帶收手數料六分、業經奉令遵辦在案、玆定於十一月二十四日即陰歷十一月初一日啓征十六年冬漕、並照案帶征學務經費每畝銀幣二分、清丈經費每畝銀幣四分、保衛團經費每畝銀幣四分、應募二五國庫券每畝銀幣一角、又帶征西港漕涇河工經費每畝銀幣一角、又閔行鄉征還軍事用款每畝銀幣一角又念一保九十一圖四十二圖八十四十三圖十八保五十圖帶征塘子涇潘家浜河工經費每畝銀幣一角、以上各項帶征、均係呈奉核准在案所有各圖糧串並照案分別加蓋紅戳、凡帶征各項附捐不加收漕納等費、並飭各圖地保先發易知由單、按戶催完、並呈報外、合行布告、仰縣屬各糧戶人等一體知悉、迅將本名下應完漕糧及附帶各項經費、依限赴櫃清完、擊串安業、又遵奉財政廳第七三四號訓令預借十七年分漕米每石銀元三元、均在串上加蓋紅戳、毋得逾限抗欠、致干提追、切切此布、又江縣長以本年冬漕業已啓征、並奉江蘇財政廳令飭預借十七年分漕米每石銀元三元、同時帶征、甚為重要、故定於本月二十九日下午二時飭傳各圖地保到縣諭話催繳、昨已諭飭催征吏通傳各圖地保一體知照、

## 各大學拒毒演講比賽紀

▲常務委員亦開會

中華國民拒毒會、昨日午後一時假青年會舉行各大學拒毒演講比賽大會、到聽衆六百餘人、主席鍾可託、紀錄宋哲夫、計時張祖培、評判保君建、（楊寅康代表）鍾榮光羅運炎趙運文孫文雪、開會情形如下、一、向黨國旗及總理遺像行敬禮、二、恭讀總理遺囑及拒毒遺訓、三、主席報告開會宗旨、四、幹事黃嘉惠宣布演講規約及頒給獎章章程、計第一名獎金牌一座、由張市長捐贈、第二名銀牌一座、由婦女節制會捐贈、第三名銀牌一座、由拒毒會贈送、五、演說、交通大學丁文浩（什麼是拒毒的方法）、持志大學鍾學智（我們為什麼要拒毒）、持志大學郭經綸（鴉片與中國之革命）、大夏大學舒適（打倒黑化）法科大學王聘賢（滿洲鴉片之狀況）、暨南大學汪竹一（參加拒毒演說會的使命與意義）、大夏大學葛振邦（我們為什麼要拒毒）、羣治大學張江白（鴉片與民生問題）、復旦大學李寶琛（拒毒運動怎樣成功）、六、映放拒毒運動影片、七、評判員楊寅康督學報告結果、甲、舒適、乙、李寶琛、丙、汪竹一、照章取首三名、旋由上海特別市市政府教育局保局長特捐精製中華字典一厚冊、給獎第四名、遂再拔取結果丁文浩所得、八、主席致謝詞、九、散會、聞該會發起之中學組拒毒演講比賽、定於今日午後一時仍在四川路青年會舉行、明日為小學組比賽、均加映電影、歡迎各界參加云、

又該會於昨日中午舉行第四年度第三次常務委員會議、到李登輝、鍾可託、李秉衡、黃嘉惠等、李登輝主席、宣讀總理拒毒遺訓如儀、次由黃嘉惠報告會務進行、略謂本會反對鴉片公賣之舉動甚得各方同情贊助、現正向中央政府及第四次執監會議請願、繼報告請公共租界工部局解釋鴉片公賣之謠言、尚未得復、一、議決再去函質問、繼葉惠鈞報告市參事會對禁烟之議案、二、議決再向參事會審查委員提出禁烟具體建議條陳、交幹事部辦理、三、議決全滬學生演講及論文比賽事、按照原定計畫進行、四、議決對總幹事服務問題、再函向全國基督協進會磋商、五、設法聘請女幹事問題及團體入會細則納費細則等案、留待下次會議討論、

## 槍決兩盜

▲孫長華與虞元震

淞滬衛戍司令部昨（念五）有判處死刑之盜匪孫長華、年念五歲、鹽城人、係為結夥白晝持械行劫五區四虹鎮高顧氏家財物一案、又搶劫九畝地富潤里鄭芝蘭家案內之盜犯虞元震、現年三十二歲、常州人、訊據供認結黨持槍搶劫得贜俵分不諱、按照刑律第三百七十四條及陸軍刑律第二條五十九款之規定、依軍法應即執行槍決、昨日下午一時餘、將該二犯派兵押送市公安局、加派保安隊長長警二十名、荷槍實彈、以汽車押至九畝地青蓮菴對面小荒場上執行槍斃、各射四槍、屍由善堂棺殮、所獲從犯唐阿寶情節尚輕、按照刑律三百九十七條第二項判處二等有期徒刑六年、業已飭發監獄執行監禁、所有該二案內尚有逸犯沙和尚阿四潮州麻皮陳阿三陸阿二小迷途又美燈孚罩小三子等、自應通緝、並已另案飭令公安局一體通緝、

淞滬衛戍司令部佈告法字第十號云、為布告事、案據上海特別市公安局先後解送搶劫盜犯虞元震唐阿寶孫長華三名到部、當經迭次分別鞫訊、除唐阿寶一名情節較輕依照刑律第三百九十七條第二項判處二等有期徒刑六年、并飭令嚴緝在逃之沙和尚阿四潮州麻皮陳老二陳老三小迷途美孚燈罩小三子等犯務獲究辦外、至該虞元震供認結夥持械搶劫九畝地富潤里鄭芝蘭家得贜不諱、孫長華白晝持械結夥搶劫虹鎮高顧氏家當場捕獲、均應依照刑律第三百七十四條及陸軍刑律第二條第五十九條之規定、判處死刑、業於本日當庭驗明正身、發交公安局派警押赴刑場執行槍決、以戢盜風、合亟布告週知、此布、計開槍決劫犯二名、虞元震年三十二歲常州人、孫長華年二十五歲鹽城人、民國十六年十一月廿五日、司令白崇禧、

## 今日追悼被難女工

▲沈言信同日舉殯

各團體發起之滬北區絲繭工會被難同志善後委員會、關於追悼大會事宜、定今日上午十時在工統會舉行、同時並為工統會指導員沈言信舉殯、玆將大會秩序職員路由殯儀等分別詳誌如下、一、大會職員、主祭袁正道、司儀張鏡心、讀祭文胡國振、報告陶階平、紀錄祝修德、總糾儀李禮、副糾儀章豐陽、總招待錢品松、雜務蔡松泉、二、大會秩序、一、開會、二、奏樂、三、全體向總理遺像行三鞠禮、四、主席恭讀遺囑、五、主席報告宗旨、六、全體向被難同志遺像行三鞠躬禮、七、靜默三分鐘、八、宣讀祭文、九、各機關團體致誄詞、十、報告被難同志生前事略、十一、演說、十二、被難同志家屬代表答詞、十三、呼口號、十四、奏樂、十五、為沈言信同志舉殯、三、殯儀、一、黨國旗、二、軍樂、三、輓聯花圈、四、照相亭、五、來賓及工統會職員、六、靈位、七、家屬、四、路由出湖州會館朝北走香山路朝南走寶山路直抵北火車站

## 勞資調節會工作

一、立德油廠開除工友楊鳳高等三人、由該廠工會分會請求該會調節、經該會召集雙方一再疏通、准廠方津貼該工友三人共洋八十元、作為了案、此欵昨已備齊繳會、業由該會轉給職工會了案、并復知廠方查知、二、花粉業勞資雙方協定條件、早經該會監同簽訂在案、茲因條件內第二條之文詞意殊含混、雙方發生誤會、特定十一月二十八日下午一時召集雙方重行詮釋、三、石灰業勞資雙方協定條件已經簽妥、昨石灰業工會一分會以會員李德奎等無端違反、請求懲處、該會因函工統會嚴查徹究、以警刁頑、四、南貨業職工一分會為失業工人請求救濟、該會已將來單轉送資方、酌量容納、五、布業商協會前因布業職工第九分會向大豐祥等無理要求、請商協會轉函該會設法調節、經該會函致該第九分會查詢、並派員調查去後、據復事屬子虛、因復請商民協會轉飭該布業業會速行具函來會、解釋一切、

## 工統會工作昨訊

▲宣傳委員會　演講股、一、呂發章出席上海市厚生火柴工會演講工運人才與工運前途的關係、二、張德嘉出席上海市北區絲廠第一八兩業務工會演講最近工運的重要問題、三、秦伯焱出席新記電力絲織工會演講工統會是保障工友唯一的領導機關、四、趙聘臣出席華洋布業職工會第九分會演講不平等條約之背景、並組織演講會、五、姜祖薰出席滬甯滬杭鐵路餐務工會第二屆改選大會演講工人總會是工會的變相、六、顧寰鴻出席浦東英美烟廠工會擔任罷工期內臨時指導、七、孫保林潘題元出席上海市油漆業內作職工會演講現代工人最迫切的三大問題、又鄭鎮潮王仁李文度陳章順錢紹武孫柱芳等出席各工會演講、

▲組織委員會　統計股工作、一、發各工會分會會員証書、有北區南貨業職工會第一分會、棉子油廠工會第二分會、二、收回各工會分會各項書表、有閔行區區聯工會、北區冷作業工會、三、華洋布業職工會第六分會呈報餘源祥號協理陸寶書勾結資方壓迫工友、前並曾代共黨散發傳單請究辦案、當即派員調查屬實、據情去函警告該陸寶書不得再有破壞工運行為、否則當有相當對待、四、北區機器第一業務工會呈為擬定草章請予批准事、當查所呈草章意義太泛、令仰遵照總章暨組織工會綱要另行擬訂、五、市政府訓令轉令各工會速向農工商局依法呈請註冊事、當呈此案前准農工商局函同前因、業由會通令所屬各工會遵照剋日赴局註冊、六、發給下列各工會鈐記、一、烟兌業職工會第一分會、二、茶葉業業務工會、三、茶葉業職工會一至三分會、

▲救濟課　上海市石灰工會第一分會為李德奎潘大和等違抗條件、請予救濟一案、救濟課派幹事閔存倫前往辦理、查該工會呈報李德奎等違抗條件、係屬雙方誤會、業經調解了案、當有李德奎書有遵守條件字一紙、業經雙方圓滿了案、

## 罷工後援會消息

▲秘書處會議　本埠英美烟廠工友罷工後援會秘書處、昨日上午九時舉行第三次處務會議、張慶文主席、魏子祥紀錄、首由主席恭讀總理遺囑畢、報告開會宗旨、略謂處務會議本係最要緊的會議、而與其他各處尤有連環關係等語、次由各幹事提出議案討論、十一時半始散、

▲計畫安插工友　現對於罷工工友生活問題、積極設法安置、除發救濟費外、正計畫妥善辦法、速各工友均得到最後之勝利、

▲續發二次救濟費　該會前發第一次救濟費每人銀洋五元、迄今已屆二旬、生計不無困難、爰將各界募集之欵、須於昨日開始在浦東廠工會暨六區黨部發給第二次救濟費、每工友仍發五元、事先并函請當地軍警團機關屆時各派所屬到場保護、昨發新老兩廠葉子烟絲鉛木箱三間、自上午十時起至下午三時止、共發出銀洋六千餘元、今日續發車間大盒子間兩部、

## 民國路小販呼聲

▲要求法當局維持

民國路小販攤戶二百餘人、因被法捕房取締、全體失業、由法租界攤販聯合會召集各小販勸導靜候解決、但小販以生計斷絕、情狀至堪痛苦、要求從速解決、以維家口等因、該會已決定函請費總巡維持生計云、

## 日郵船華工加薪將解決

日本郵船公司之匯山虹口浦東各棧房華職工（除小工）因要求加薪罷工案、茲據日人消息、此次參加罷工者約四百五十名、自碼頭工會提出要求十六條後、於一日罷工、結果已解決十五條、尚餘加薪問題未決、各工人先於念三日在閘北川公路永慶里北區碼頭棧務第二業務工會集議一度、前（二十四日）晨後推職工代表與工會代表等、赴匯山碼頭與郵船買辦會商加薪問題、據聞職工方面最初要求加薪五成、是日買辦已允加二成至二成半、各工會代表先行回報、晚間復赴匯山碼頭、與買辦商會、結果十之八九可望妥協、

中國國民黨政綱　對內政策第八條

**嚴定田賦地稅之法定額禁止一切額外徵收如厘金等類當一切廢絕之**

中國國民黨總理遺訓內政策第十一條　制定勞工法改良勞動者之生活狀況保障勞工團體並扶助其發展

# 衛生週刊

（第十八期）

上海特別市衛生局　中華衛生教育會　合編

## 一、學校衛生問題

中國的公共衛生問題、是一個最重要而最困難的問題、並很是複雜、使人無從着手、但是吾人必得立刻着手進行、因爲等待的時候、正是生命傷失的時期、若欲解決一個問題、必須置身其中、盡力進行、吾人可從經驗中、得到好教訓、讓我們議出幾條綱目來做導線、然後開始進行。

什麽綱目呢、第一、須從衛生教育入手、因爲一般民衆缺乏衛生常識、所以對於衛生、反覺新奇、未肯十分信任、若要得他們的同情、須先使他們知覺內中意思、及利益、不從教育入手、但望他們來贊助你的新事業、譬如希望商人來投資於他們不知的事業中、如何可能呢、到下尚有許多人舍本逐末、但是我人不要與他們同樣錯誤。

第二、須由年幼者着手教育、假使小孩失教、雖則成人盡能長壽、人類的將來、依舊沒有絲毫希望、有一個幼稚園的教員說、小孩猶在你手中的泥、可以捏成任何形狀、因爲小孩是極可感化的、且有很強的記憶力、健全的心智、沒有預伏的成見、或厭世觀念、恰和年老的恐人相反、讓我們趁他們年幼的時期、訓練他們、是一句很好的格言、我們應當遵從的啊、

第三、須由學校方面着手、依公理上說、從來教育小孩、應當學校時期以前、因爲在學校時期內、小孩已經感受惡習慣了、然而實際上、吾人不能這樣做去、因爲小孩子分居各地、除非有經濟及人材上的大犧牲、難以聚在一起、所以只得從教育小孩的母親入手、學校兒童與更小的孩子比較、似乎較難教育、但是他們可以聚在一起、由學校課程上、已可受有程序的教育、由訓練上、就可以養成衛生的習慣、經濟及人材的預算、還容易措置、所以學校爲吾人施行衛生教育最便利的地方了、

由上述的三點觀察、吾人可以說學校衛生、是施行公共衛生的基礎、

現在吾人先說關於學校衛生的重要問題、若要得適當的學校衛生、須有醫生、看護、及牙科醫生等服務、現在許多大學裏、還沒有這些人物、我們以爲解決這個問題、是在醫生及其助手的權力底下咧、

許多學校都是極困乏的、他們請不起高代價的醫生、若非醫生願意犧牲自己、去幫助他們、什麽事情都不能做、但醫生非喝水可以生活的、所以不能放棄他的全部事業、假使照底下這樣安排、仍可做許多事業、（一）教會醫院、及私立公立醫院、對於學校、供給一部份的人材、（二）掛牌醫生、以一部份時間、去做義務校醫、或略受薄酬、（三）一個地方的各學校聯合起來、共請一個專職的校醫、

校醫做些什麽呢、簡單的分爲三項、一、校內醫藥事宜、概括着、甲、檢驗體格、乙、改正缺點、丙、醫治有病的學生、丁、預防及治療傳染病、二、視察校內衛生、關於光線、通氣、廚房、膳堂、浴室、厠所、及滅除蚊蠅等、三、督察衛生教育、關於簡單的衛生習慣、尤應注意、督率戶外運動、也可當做衛生習慣的一種、結束起來說、將來中國的發展及健康、全靠衛生問題的適當解決、在醫藥經驗的人民、須盡力贊助、以期此大問題之圓滿解決焉、吾人爲時間經濟起見、所以從學生着手、

學校衛生的廣義、須靠國家經濟、及教育的發展、從一小方面說、須得中國的西醫熱心贊助纔行、

## 二、心理衛生—兒童的心理

你要你的兒童次次服從嗎、

他們若不聽話、你曾研究內中的緣故嗎、

甲、或者你要兒童服從、却把方法用差了、

一、你曾在吩咐兒童之前、先叫他注意嗎、

例如兒童遊戲很忙之時、往往不聽見、你對他所說的話、

二、你曾下許多命令、而自己反不關心嗎、

假使兒童知你這般做法、便不來聽你的話了、

三、你曾今日許兒童做一件事、他明日再做、却去責罰他嗎、

假使兒童做一件事、每次沒有一定的因果、他便存有倖免心了、

四、你曾用酬報作服從的代價嗎

假使你養成此習慣、濟足使兒童藉此要挾更大的酬報、

五、你曾用恐嚇手段、使兒童服從嗎、

恐嚇果然可使兒童警醒、但是久而久之、習慣成自然、就不甚發生效力了、不然恐將使兒童變成懦怯性急、你可曾此種結果嗎、

六、你曾因兒童的小過而發大怒、使他們引爲笑柄嗎、有些怪僻的兒童、最喜歡故意弄人生氣鬧玩、汝可知道嗎、

七、你曾強制兒童的天性嗎、

例如你能否強使幼稚的兒童靜坐無聲、他精神上須要活動、正和他身體需要食物一般、何不引導他向正當方面活動呢。

乙、或者你未知作父母的、也應當有享受兒童的信任、及服從的資格、

一、你常保守信用否、

假使你是一個兒童、對於欺你的人、肯信任他嗎、若不信任、安肯服從、雖肯服從、也不過因力不足、非心服吧、

二、對於兒童、能不偏愛否、是否按照兒童的能力、責成他們、按照他們的需要、供給他們、

三、你命令或責罰兒童時、能平心靜氣嗎、你若發怒、兒童也要生氣、並且做他常時所不屑做的事情了、

四、你曾否賣弄你的權力、使兒童服從那無須服從的命令嗎、雖然他是個小孩子、若是他知道你賣弄不公正的權力、一定要反抗的、

五、你賞罰兒童、是根據他本心的好歹呢、或是只想自己的方便呢、

兒童因助你而生的過失、不是他的罪、

六、你曾以兒童時代所難於抵抗的引誘、試探他們否、

假使你責罰太厲害了、他們能否不造謊以自救、若使把兒童所心愛的東西、放在他的面前、能保他不取嗎、父母們須教兒做正事、勿啓壞事之端、

丙、你曾知兒童何以須服從父母嗎、

一、有些父母服從他們的兒童、

受父母溺愛的兒童、往往以爲他所要的、無論什麽東西、都可以得到、當他們知道判別時、便覺得很難改了、有些終身不知判別、欲則取之、到了成人以後、便有犯法的行動了、

二、有些兒童太順從父母、

太順從的兒童、缺少自動力、將來成爲無用之人、無論何事、須人指揮而後能做、

三、教兒童服從正理、不是最好嗎、

你所告訴他們的、若是正理、他們一定信任你、但你須知你的命令絕對是正當的、並且是專爲兒童的好處、

但當他們漸漸長大起來、他們自治的能力、應當日日進步、

以上所說種種、爲兒童應享的權利、

你曾把此項權利、給你的兒童嗎、

## 三、凍瘡簡易治療法

甲、原病

一、室內生火過熱、室暖地冷、足部受凍、

二、在戶外工作之人、鞋襪太緊、血脈不和、

三、皮膚外露、受凍過久、

乙、預防

一、鞋襪勿過小、以致壓迫血脈、失於流通、

二、鞋襪勿過單薄、足部容易受凍、

三、勿逕烘火、勿逕用熱水、

丙、療法

一、始受凍者、宜先用冷水浸洗、繼用粗毛巾揉擦、使血脈復行流通、以免成瘡、

二、已成瘡後、可用下方、每日塗數、以免痛癢且護皮膚、

結晶碘片 godina crystis　五英厘 5gres

可羅定 collodion　一英兩 1o8

醚 ether　二英錢 2 drs

## 四、痲疹處置法

一、患痲疹的小孩、在初起時最易傳染別人、

二、染得痲疹後、有九日至十二日的潛伏期、

甲、病狀、

一、眼紅、流淚、眼皮微腫、怕光、

二、昏倦煩躁、覺冷寒顫、略有寒熱、

三、上顎及咽喉現紫紅色、上顎發生少數小紅點、內頰發生紅點、紅點之上、有小白點、

四、患者覺得渴躁不安、

五、上述病狀、發見四五日後、髮際額間見小紅斑、在二十四小時內、紅斑偏布全身、五至七日、紅斑漸淡、更三四日後、紅斑盡退、

乙、處置方法、

一、咳嗽未全愈、寒熱未退盡以前、小孩不可離床、

二、覆被須輕暖、因爲病中受寒、可以變成肺炎、

三、不使病人與他人接近、更不可與患傷風者接近、

四、宜吃富於營養的食件、如肉湯、半熟的雞蛋、煮過的牛奶、冰過的檸檬水等、但宜少吃爲是、

五、必須使病人住在暗室內、眼睛方不受刺激、

六、速請西醫診視、因爲痲疹係危險的毛病、眼淚、鼻涕、或耳膿、皆可傳病、斑皮脫光後、方可入校、或與別的小孩做伴、當痲疹流行時、患傷風的小孩、不准與其他小孩接近、

## 公論日報控告 工部局案已宣判

▲要求賠償損失五萬元被駁斥

▲給予原告銀一元作名義賠償

念伍號公論日報云、本報印刷所中國印刷公司前因工部局斷絕印刷機器電力之供給、控告工部局於領事法庭、要求賠償損失五萬元、經領事法庭開審後、保留判斷、現經數閱月之考慮、業已宣判、將原告要求賠償一層駁斥、維持工部局斷絕電力供給之舉動、惟判令給予原告銀幣一元、作爲名義上之賠償云。

## 全市商協代表會

▲擬定下月五日

上海特別市商民協會決定於最近期間召集全市商民協會代表大會、以便正式組織成立、現已據綢緞業履業等分會會員入會費連同收據存根呈市會、以便支配代表人數、現每會會員滿五十人、得推出代表一人、以數遞加、正在組織而尚未成立者、亦一律於本月三十日以前正式成立、紙業米業等分會、均在積極組織中、預計可以如期參加市代表大會、至代表大會會期、現擬於十二月五日舉行、

## 紗布交易所聲辯

▲呈市政府文

紗布交易所呈市政府文云、呈爲據實聲辯事、竊敝所頃見十一月四日本埠各報載有農工商局呈報紗布交易所停市等經過情形一文、對於敝所之措施多未諒解、乃有不無失當之處、詳譯原呈指稱各節、似於此次事件之眞相尚未瞭然、而宜之報紙、足以招致誤會、使同業交易因之不安、敝所爲顧慮市場秩序起見、未敢默爾不辯、謹就原呈所載不符之點、依據法則事實敬爲鈞長縷晰陳之、一原呈有該所職員大都身兼經紀人等語、查物品交易所爲流通貨物平準市價以增進同業利益而設、開宗明義弁諸首條、第六條即本此指趣規定股額之限制、第十一條並規定適格之經紀人要皆以有同業之行廠商號爲準、自立法精神、推之本所股本總額、雖全數由同業之行廠商號承受無不可也、而經紀人亦非同業以外所克充當、換言之、即本所大多數之股東及經紀人必與行廠商號有關、行廠商號所營之貨物、亦即以本所爲交易市場是也、行廠商號一方投資本所而爲股東、當然可以推出代表當選職員、一方其原有之營業斷不因此而停止、試問原來商號所營何業而不許其行交易於市場、有是理乎、此非以第六條爲護符、實緣本所依第六條而組織成立、其所產生之事實固應如此、不過職員與經紀人地位不同、經紀人受委托而爲買賣、職員務主平市、等於公證、誠如農局所論二者不可得兼耳、然敝所職員自當選任事以後、從無一人再兼經紀人者、既非經紀人、按之營業規則第六十七條則不能自行交易、至物品交易所條例第二十四條所規定實專指職員之本身而言、豈能牽扯及於連枝之號密切之家、且是否觸犯第二十三二十四兩條條文、應以事實爲據、既云親友出面、暇號替代、安知非即親友廠號之自爲、莫須有之疑、將毋同之說原不可執以論事、況同業聚處、非親即友、法所不禁、迹雖遠嫌、若謂當選在交易所爲職員、便須將其原來廠號一概閉歇、且不容其親戚夥友有爲經紀人之人、甚至連枝之號密切之家類推及於平生素識、亦均須在迴避之列、否則無以杜絕把持操縱之弊、是毋寧將現行條例根本推翻之爲愈也、於事於理均難實行、此不得不聲辯者一也、一原呈有經紀人等將平日所做之場外交易向該所轉帳、且二十三四五日之轉帳帳包、業經該所承認等語、查場外交易妨害正當交易之進行、決難容許、自無待言、惟在事變紛乘之際、市情激越之時、耳目難周、難保無防不勝防之處、而徇私曲從則斷然無之、凡載諸帳上者、皆爲未停市以前之場內買賣、若經紀人在交易所以外買賣交付、或私自交割、彼方隱蔽之不暇、又何須敝所爲之登帳、敝所更何從而承認之、當風潮擴大以後、敝所果爲姑息遷融之計、與經紀人默契一致應付、或不致如此之困難、惟不敢以法律遷就事實、故寧停市以制紛亂、其面面兼顧之苦心、已可概見、後此調解遷延、祇足以證明當時事態之複雜而已、如以敝所爲拘守法律執持太堅、致不能曲劑事勢、容或近之、原呈所云則適得其反、此不得不聲辯者二也、一原呈有接到反日出兵來華運動委員會不准拍日紗之函、可以逆料事變、以不照營業細則三十四五條處置等語、查反對日美國屬愛國舉動、具有同心、然究應如何辦理、宜官廳訓令飭行、此項訓令尚未行知、當時市場亦尚平穩、起落甚微、（有逐日市價表可據）交易所關係商業金融、自不能張皇過甚、若不遵據三十四五條之規定、出以非常措置、轉恐無以折服多數經紀人之心、徒使市場先呈驚擾、治絲愈紛、或將有人爲口實、責其重啟事端、亦難辯解、迨至二十三日以後情形不同、遂有臨機應變暫行停市之舉、從事後觀之、謂敝所理事會知識不遠、未能制機先則可、謂敝所礙於情面不能執行則不可、此不得不聲辯者三也、一原呈有追加證據金濫收代用品等語、查追加證據金應如何繳納、依據營業細則第三十七條第二項敝所原可察核情形酌量行之、不生何種問題、然敝所爲愼重起見、均令繳納現金、向無濫收代用品之事、事實具在、可以覆按、此不得不聲辯者四也、總之、農工商局爲維持本所利益起見、推論不厭求詳、與敝所理事會愼重將事之必、原無二致、此後自當仰體其諄諭之盛意、倍加審愼、冀役所期、惟是悠悠之口、各利其私、飛短流長、事所恒有、所望當局者鑑空衡平、持以公允、則物情自歸鎮定、商業亦可轉危爲安矣、爲此據實聲辯、伏乞賜予鑒核、實爲公便、謹呈上海特別市政府、

## 捲烟統稅 監查監收員撤囘

江海關監督兼內地稅局局長何家駒、昨發布告云、爲通告事、案奉國民政府財政部令開、爲令遵事、案照江蘇捲烟稅局前根據本部頒佈全國捲烟統稅簡章第四章第五條乙項之規定、外國運銷之品、於關棧卸貨時驗明收稅、加貼印花一則、呈准於各關派駐關監查員、以資監查、又一切收款手續、擬附屬於中國銀行海關收稅處、復呈准派駐行監收員、以資監收有案、查自該項辦法實行以來、事實上每多障礙、所有前派各駐關監查員及駐行監收員、應即行撤回、另立徵收辦法、以期有裨事實、而臻完善、除分令江蘇捲烟稅局遵照辦理、並函知上海中國銀行查照外、合行令仰該監督即便知照、此令等因、奉此、該項征收辦法、既經奉令另行規定、所有各商報運捲烟進口繳納正附奢侈稅等項、應由中行收稅處照章分別征收蓋印放行、合亟通告、仰中外商民一體知照、此布、

## 捲烟公棧 加印大批印花

江浙捲烟統稅總公棧前將各種印花加印捲烟公棧名義、及公司專用字樣、爲便利各種廠購領起見、准自今日起將各種印花預先加印字樣、大批存儲棧內、以便各公司隨到隨購、決不至再有遲緩等情、並謀各處營業及起見、凡屬華商烟業不論有機無機、一律可享折扣權利、庶幾發展華商營業、增加國家稅收云、

## 日特務艦來滬

日本海軍特務艦高崎號、定今（念六）日午後四時許、由佐世保軍港來滬、擬泊日郵船匯山碼頭前浮標、艦長爲中佐宇野積藏氏、

## 淞滬夜車傷女子

昨晚六時許、由滬開淞之六十八次客車開達砲台灣終點時、經人報告、謂有女子一名在相近車站地方偶一不愼、由踏脚板上跌下致被碾傷等情、當於站長會同車長及查票員等率領夫役前往出事地點查看、則見該女子之右足已被碾去、鮮血淋漓、狀至慘、乃命夫役將其扶入車廂內、隨車帶至上海站送往仁濟醫院醫治、據醫生云該女子出血過多、恐有性命之虞、

## 租界防範嚴緊

▲公共租界　公共租界警務處昨日令行各捕房中西探捕、提早施行檢查、因此下午六時許如福州路石路等商業熱鬧之處、檢查行人、甚爲嚴厲、

## 開國前革命史行將出版之

馮自由近將其自著革命筆記及所藏香港中國日報舊稿臨時稽勛局檔案等等編輯成書、顏曰中華民國開國前革命史、共四十五章、全文十餘萬言、並插以革命時代各種照片書函電報等、電版百數十幅、誠革命史之空前傑作、不日即可出版、

## 各界新聞

▲世界書局便宜書贈禮券　四馬路世界書局昨日起提出新書十種、分爲三組、每組均售一元、書內附有先施公司之十元五元一元禮券、本埠祇限十天、書名如下、（甲組）四宮豔史四冊、繪圖影戲大觀二冊、中國四大美人全史四冊、（乙組）交際大全一冊、上海寶鑑一冊、大字水滸傳四冊、（丙組）革命黨演義三冊、靑紅幫演義四冊、義和團演義二冊、白蓮教演義四冊、

▲大東書局案歷暢銷　大東書局新出十七年份案頭日曆「國民」「常識」「愛情」三種、編制完善、印刷精良、紙張潔白、售價低廉、市上甚爲暢銷、現屆特別廉價期內照定價再打九折、存書無多、不日再版、

▲汽車牌香烟銷路踴躍　中國鴻香烟草公司出品之十支汽車牌香烟、自出品以來、本外埠顧客購者踴躍、大有迎接不下之勢、聞本埠各烟紙號零售每包七十文、尚有廿支雙妹牌香烟、不日亦可出品、

▲最新風琴歌曲譜出版　歌曲家呂子衡君、近出其歷年研究歌曲之經驗、著成「最新風琴歌曲譜」一書、以及風琴奏法保護法等、均有極詳細懇切之說明、所搜歌曲小調、達五十餘種之多、各種歌調、應有盡有、現由四馬路世界書局代售、每冊實價三角、

## 市區保衛團改選記

市區保衛團第三團本屆改選委員、昨日開會、結果選出執行委員殷受田張東鑫顧竹君羅子祥朱子宜丁復林朱祥和王蓉初馮潤生錢崎東侯三陽邵文瀚金作張藹新顧坤榮顧惠民朱逵泉陳惟德范寶和談永清王建章等二十一人、

## 順泰里房客之聯歡

實山路順泰里房客聯合會、日昨舉行房客聯歡會、到該里房客二百餘人、房客聯合總會及各路各里房客聯合會代表數十人、下午六時開會、行禮如儀、首由主席致詞、周紫炎君報告會務、略謂本會自今春成立、倏經八月、承諸房客熱心贊助及房東諒解、已將二三兩月災品租金免付、房東並能依照市政府令禁勒收小租之佈告、將從前逐月按照房租每元加收小租五分之惡習革除、明年起照陽歷付租云云、次由房客總會代表等演說、再次選舉、當場舉出吳增貴周紫炎等十一人爲執行委員、任朋年等三人爲監察委員、閉會後有京劇等種種餘興、頗極一時之盛、

## 豆腐業分會成立

商協會

上海特別市商民協會第二區豆腐業分會、昨日（二十四日）開成立大會、到會會員百餘人、並有市商民協會代表陸文韶市黨部代表張鵬程二區區黨部代表支乘和等、


# 華麗牌香烟

高等貨色・普通價錢

中和烟公司出品


中國國民黨上海特別市黨部宣傳部

# 上海社會

## 寄丁丁

（殷季濤）

丁丁先生：我是你眞切的同情者！當我在民國日報得到了你最近的消息以後，我那同情的熱淚，簡直禁不住了。在我模糊的眼光中，所見到的一切，都是無聊，悲哀，痛心；祇見茫茫底衆生，勞碌的人們，還在這塵俗的火坑中，欣欣地前進，多麼無謂！多麼無聊！在我這純潔的心靈，所照見的一切，都是黑暗，恐怖，殘酷，那青面獠牙的魔鬼，佔領了現在的社會，對着我猙獰，可憐啊！我這沒有一些能力的弱者，除了屈服，呻吟以外，連厲聲底狂呼都不敢，那裏還有抵抗的勇敢？我並且覺得，在現在炎涼的人間，要得到一個眞切的同情者，是很不容易的，我從前曾經做過一首悲歌「同情者？」記得是在一個悲哀的深夜，現在把它錄在下面；

黑海的被滔者啊！你不必聲嘶力竭地狂呼，求救。

在現在的人間，那有同情者呢！

丁先生！我素來很佩服你的文藝的天才，現在更欽佩你的清高的人格，所以亟欲和你見一次面，晤叙一下，若不得你的地名，請你看到這裏，迅速給我一封信，把你現在的地址，詳細的開明。我的地址，在上海閘北恒業路恒業里三十九號。

附告：或者丁丁先生沒有看見我這封信，凡是丁先生的朋友，曉得他的地址的，都請費心告訴我一下。

## 男女愛情固如是也

（十五）一個男人實實在在不過愛「一個」女人！那怕他三妻四妾，眞愛的只有一個！（劉伯英）

（十六）男女，萬不會「眞成朋友」的！男對女，會「傾倒」！會「憐惜」！會「恨」！會發生「愛情」！朋友義氣的話，自騙自罷了！（劉伯英）

（十七）女人無論怎樣道德好，相貌好，才情好，手裏沒有錢，丈夫竟敢欺負的。（金女士）

（十八）男子都是這種臉厚胆小的東西，什麼不要臉的事都肯做！可是又要怕人家笑罵！（奶奶）

（十九）你丈夫很愛你，世界上你不能找出像子明這樣「眞戀的愛情」綫！這樣愛情你再也碰不着了！你把這樣愛情捨掉不要，將來有一天，你日夜想念一點點愛情，愛情還是沒有得到！你求討一點點愛情，愛情須是沒得給你！（金女士）

（二十）你們這一類的女人，那裏會眞有良心！人家拿出錢來，你們就滿臉笑着迎上去了。（奶奶）

（念一）一個女人能夠將我肚子裏的綿綿把戲猜得一絲不錯，這就是我之知己。（吳八大人）

（念二）從前是投我以「木桃」，報之以「瓊瑤」非「報」也！「永」以爲「好」也！現在世界文明，所以投我以「瓊瑤」報之以「木桃」，非「報」也，「金錢主義」也！（李不魯）

（念三）「歪女士」誰不怕她摘緊！「正經女人」誰不覺得討厭她們各有所長！（張亦公）

（念四）現在的女子：「除了」對「自己的」丈夫，對男人那裏還捨得恭敬！（李不魯）

（念五）「閒話」是最有趣的。……比方閒話中夾了許多道學話，那就變了攻擊人譏謗的「壞話」了！……男人道學，大半心懷叵測；女人道學，准是其貌不揚；好好的女人，而道學，就是自暴自棄了！幸而中國女人，都還達還層妙理，都不背絲毫道學！（張亦公）

## 潘楊兩案凶犯

▲正在研訊偵查中

法捕房總巡費沃禮君、對於潘大道楊嘉讓兩暗殺案發生後、緝捕凶犯非常特別注意、并諭令各探領袖限期破案、極爲嚴緊、事後費總巡得到機密報告、將悉案中一切情形、即令副西探長薩才爾率領中西偵探先後拘獲兩案人犯十餘名、帶入捕房管押、現今正在研訊偵查中、一俟手續完畢、即行解送公堂訊辦、

## 誘奸妹妹　徒刑一年

蘇州婦人陳邵氏、於本月五號誘拐重慶路四百九十八號門牌陸子青之八歲女孩妹妹一口、挈往南翔販賣、案發被新閘捕房包探劉宗漢與西探黑登查獲、起出女孩、將氏拘解臨時法院、業經辯論終結、昨晨由熊飛推事升座宣判、被告陳邵氏處四等有期徒刑一年、又六月女孩妹妹給其父陸子青領回、

## 花會罪惡

▲拆散夫妻

城內福祐路陳大生瓷器號主婦某氏、年三十餘歲、平素襄理店務家政、井井有條、且頗勤慎、爲鄰里稱頌、今年八月間、因見隔壁鄰人賭押花會獲中、後某氏亦喜而效之、初時出手僅數十文、至多不過一二百文、偏因獲中數次、慾心遂高、每次出手必至二三千文、以致債務累累、典質皆空、然慾心未死、求神問卜、冀鬼神指示花會門路、前晚得一異夢、故昨日又挪擋籌集六七千文、不惜作孤注一擲、滿望打中、孰知又輸、該氏悔恨交集、恐夫知之責罵、遂乘其夫不備、出門逸去、不知躲避何方、其夫得悉後、遍往親戚尋訪、俱云未悉、故甚爲焦灼、花會害人眞非淺鮮、

## 法租界小火

法租界民國路永安街口東首第一八九號一九〇號同泰祥顏料雜貨號、昨晚八點半不戒於火、一時烟火四射、冒穿屋頂、由捕報告救火會、立驅皮帶車到場灌救一時之久始熄、延燒西鄰一九一號林大森之樓面、後由捕房飭探前往將該號主傳入捕房、

## 影戲界

▲大中華百合公司萬籟天導演之「意中人」開攝以來、歷時數月、刻已攝竣、日來正着手剪接、大約旬日前後、即可完全竣事、按本劇係一愛情劇、又係一諷刺劇、其描寫兩性間愛情之變化、致造成種種辛酸之事、頗不落尋常窠臼、而瘋人院一幕、蓄意深長、針砭世人于嬉笑怒罵之中、諷刺力極爲強烈、各演員之表演、不肯無謂熱鬧、專重內心、細膩深刻、無出其右、佈景亦甚完備精美、如瘋人院之偉大、古代帝王疑塚之森嚴、攝影方法、變化莫測、亦極新奇可觀、

天一青年公司于攝製稗桂英水滸二巨片餘暇、同時開影古裝滑稽片空城計、無一不哭梯可哂、演員大小胖瘦參錯、情節亦非常雋玲、而緊湊內有不滿七齡之小將軍又兵隊整伍、覺別具一種趣味、全劇業巳攝竣、

## □道路會第二次游藝節目

中華全國道路建設協會定下星期二（二十九號）在中央大戲院舉行第二次游藝大會、分日夜兩場、聞日戲節目爲民新公司之「西廂記」、敦仁女之「歌舞」、明星公司之「愛情與黃金」一夜戲節目爲大中華百合公司之「美人計」、任潮軍胡萬祥之「方世玉之打雷台之一段」、蝴蝶歌舞社之「一對小情人」、「大葡萄仙子」、黎明暉女士之「春朗曲」、鄭正秋新編徐寒梅顧劍秋高漢英張大公章擁翠章曉霞俞樵翁高梨痕凌優優等合演之主義新劇「行路難」等著名遊藝、

廣東號分
三蛇第一祛風濕補品　蓬萊閣　活三蛇上市
寓美租界東七浦路
祛風濕三蛇酒原價每斤一元剪此券到買者照價七折
款無效患風濕及欲補身者祈留意矣

## 白相先生鄉遊記

八十四　（蝸）

…小說…

南山大王請求無厭，錢家宅怨聲通天，我們雖不會親見親聞，也可想像得出。年輕的，大概這樣說：

『什麼狗毛賊子，居然稱起大王來。不要臉的，要起人家的錢，人家的命來。好末好，不好末，老子發起火來，火燒螟蚣嶺，燒個一場精光，何來咬老子的鳥！』

年老的，大概說：

『世風一天不如一天了，小小毛虫，也像煞有介事稱起王來，也還要什麼子女玉帛。這班糊塗虫，居然會送錢給他，說是買什麼平安；現在他又來了，以肉飼虎，肉盡而虎又來，古話着是不錯的。』

那錢王氏大禍臨頭，自然格外憤激：

『賊強盜，狗强盜，殺不盡的烏龜王八子強盜。你們祖奶奶欠你什麼，少你什麼；怕你什麼！要末，你們祖奶奶的鳥拿去咬去　拿去咬去　挖了我們的眼，你們這些狗坯會做皇帝　教化子還不如，堂樓角上倒倒睡睡的狗會做皇太后，你們祖奶奶早就做皇太太后了　殺頭坯，斷頭鬼　賊强盜，狗强盜，老子不怕你』

一陣罵過，又罵一陣；前街罵過，又罵後街。街上的小孩子也都一羣羣跟着先學着罵，像一羣鵝子叫一樣。

錢萬青依然是這事的中心，可是他別有見解，他說『旣到今天，一再反對也太遲了。陸飛旣要動手，龍門離我們這樣近；一反對了他，我們第一個要吃虧。我看；還是如此罷能……』（未完）

東南醫院
南市滬軍營外馬路
電話南市一三二號
本院敦請各科專門醫師診治各科疾病並爲便利病者養病起見特備病室空氣清新鮮
看諸選到取價從廉幸垂鑒焉
院長千葉醫學士郭琦元
學士石煥如　內科主任千葉醫學士許棟材　產婦科主任京都醫學士宋殿生　外科
兼皮膚花柳科主任千葉醫學士湯蠡卅　齒科主任日本醫學士彭菊洲　小兒科主
任千葉醫學士陳卓人　產科女醫士　洗鄭浩
眼科主任東北醫
施診　上午八時至十時
例診　上午十時至十二時
特診　下午一時至四時
出診隨請隨到深夜謝絕

出漢　回申　喉科　名家
陶少庵主任上海喉科醫院
專治咽喉科各種險要病症上午貧病送診給藥
寓英租界跑馬廳二馬路口平樂里北弄一家

新開的
聚豐園川菜館
在廣西路小花園口定於舊歷十一月初二日開張無論零整酒菜一律照碼八折二十天
電話中央八六六一

麗昌美術照相
上海北四川路中
電話北五百十一號
創設念年名冠申江
美術電光日夜照相

## 公佈欄

### 公用局

▲批示　▲批具呈人福記汽車公司經理陶景安呈一件爲擬備汽車行駛江灣上海間請准予檢驗由呈悉查市內行駛汽車須先在本局登記並經檢驗合格方准發給牌照此案並准公安局函開據該公司呈稱擬於本月二十二日開駛並自製號牌自編號碼等情殊屬不合仰該公司經理即日來局面陳經過再行核辦此批

### 農工商局

▲一件　民華烟草公司股文元呈請迅賜批准大橋牌商標由呈悉該公司先行呈請註册再予核辦此批▲一件舊貨業業會呈爲定期開會請派員指導由呈悉屆時准予派員蒞會此批▲一件煤業業會呈送當選委員名單請予備案由呈件均悉准予備案件存此批▲一件鼎豐皂廠呈爲勞資糾紛已解決請予銷案由呈悉准予銷案此批▲一件上海綢綾布染業工會第一二分會呈爲前向廠方提出改良待遇條件延不解決請予救濟由據呈已悉本局已函催勞資調節會儘三星期內迅予辦結在案仰即知照此批▲一件商民協會第二區人力車業分會呈爲執行紀律委員定期就職請派員監察由呈悉准予派員蒞會各該執紀委員就職後仍仰呈報備案此批

▲註册所公告　▲一件商號（第二十七號）勞動洋行（所在地）上海四川路三十九號（營業）五金呢絨雜貨絲蔴土產出品（店主）李勞勃　一件商號（第二十八號）鏡美機織廠（支店地）上海民國路興康里三三五號（營業）絲毛紗線男女襪（店主）潘秉衡▲一件商號（第二十九號）鑫勤針織廠（支店地）上海民國路興康里三三五號（營業）絲毛紗線襪圍巾等品（店主）潘徽猶▲一件商號（第三十號）瑞有氏藥行（所在地）上海福州路八十二號（營業）黑色補丸（店主）韓瑞甘▲一件無限公司（第五號）大興烟公司（所在地）上海棘斐德路仁德里四號（營業）香烟（代表股東）周美璋

### 地方法院

▲民事批示　▲一件張阿五聲請續訊由狀悉曹金山對於該民之訴訟已經當庭撤回所請續訊之處應毋庸議此批▲一件王順根等聲請展期交欵由狀悉已於前月十六日明白批示矣仰即照此批▲一件陳發記具交銀洋由狀悉交銀存候給領此批▲一件馬裴氏聲請暫緩執行由狀悉應准免予執行可也此批▲一件汪洪良聲請委任代理由狀悉應准委任此批▲一件桑棨慶聲明已領回葡封輪船由據狀已悉此批▲一件張國記請領銀洋由狀悉仰於本月二十九日上午十時來院具領此批▲一件陳仰記聲請嚴厲執行由狀悉查債務人周瀚甫已將案款交清鄭擇南巳交案洋三十四元餘欠已限期交楚矣仰即知照此批▲一件袁穗生聲請嚴厲執行并批示知照由狀悉查債務人陳秉乾巳交案洋二百另一元餘欠巳限期撥繳矣仰即知照此批▲一件黃叔和聲請執行由狀悉候飭傳訊追此批▲一件謝松亭聲請執行由狀悉案巳上訴所請應從緩議此批▲一件徐文晉請兩縣協助執行由狀悉候續函崇明縣公署查明核辦可也此批▲一件王榮春請移案抵充並示執行費用由狀悉巳估價拍賣仰即墊交執行費用銀幣五元可也此批▲一件王榮春請領銀元由狀悉准於本月二十九日上午十時來院具領此批▲一件韓森昌具交銀洋由狀悉交銀存候給領此批▲一件卞杏公聲請飭傳原告到案給領由狀悉查原告請求離異之訴雖經本院判決駁斥然交人一節當無執行名義可據所請傳案給領之處應毋庸議此批▲一件李復昌代理人姚建律師請領銀元由狀悉仰於本月廿九日上午十時來院具領此批▲一件李復昌聲請委任代理由狀悉應准委任此批▲一件羅桂祥聲請銷案由狀悉准予銷案此批▲一件何正記聲明在外了結請求銷案由狀悉准予銷案此批▲一件吳伯雄請求寬限由狀悉案已續傳仰遵期來院交款可也此批▲一件方曉之等請撤銷假扣押由狀悉准如所請辦理仰即知照此批▲一件何及成聲請展期審理由狀悉爾父果係患病儘可委任代理所請展期一月不准此批

▲民事判決　▲一件劉鳳麟與奚嘉謨等貨物涉訟一案（主文）被告應償還原告洋四百元被告奚王氏應負清償責任訟費歸被告奚嘉謨負担▲一件判決平雲龍與潘家興米款涉訟一案（主文）被告應償還原告洋念九元四角訟費歸被告負担本判決應予假執行▲一件判決徐棨生與金錦隆貨款涉訟一案（主文）被告應償還原告洋一百卅四元四角三分二厘訟費歸被告負担原告假執行之聲請駁斥▲一件判決周頌言與朱意明等租屋涉訟一案（主文）原判關於房租及訟費部分廢棄上訴人應付被上訴人房租洋五十二元及本年陰歷七月初一日起至出屋之日止每月十二元計算之租金上訴人其餘之上訴及被上訴人在第一審房租部分其餘之訴均駁斥第一第二兩審訟費上訴人負担五分之四被上訴人負担五分之一▲一件判決佘廣順因賠償涉訟聲請回復原狀一案（主文）本件聲請駁斥聲請費用由上訴人負擔▲一件判決潘鳳祥與凌黃氏借欵涉訟上訴一案（主文）上訴駁斥第二審訟費由上訴人負担▲一件判決施宵梅與王兆寶房租涉訟一案（主文）被告應償還原告房租洋三十三元所承租原告房屋一間應於本年陰歷十一月底遷讓出屋訴訟費用由被告負担

▲刑事裁決　▲一件唐唐氏易科罰金一案（主文）聲請照准▲一件周錫堂易科罰金一案（主文）聲請駁斥▲一件劉長增易科罰金一案（主文）聲請照准▲一件張金海易科罰金一案（主文）聲請駁斥

▲刑事判決　▲一件吳小四竊盜一案（主文）吳小四共同竊盜一罪處五等有期徒刑二月褫奪公權全部終身未決羈押日數二日抵徒刑一日▲一件張萬氏等賊物及朱諸氏附帶民訴一案（主文）張萬氏無罪朱諸氏之附帶民事訴訟駁斥▲一件錢阿元玩忽業務致傷案（主文）錢阿元玩忽業務致人傷一罪處罰金三十元未決期內羈押日數二日抵罰金一元如無力完納以一元折算一日易以監禁▲一件許五子玩忽業務致人傷一案（主文）許五子玩忽業務致人傷一罪處罰金三十元未決期內羈押日數以二日抵罰金一元如無力完納以一元折算一日易以監禁▲一件李蘆根共同傷害一案（主文）李蘆根共同傷害人致輕微傷害一罪處拘役三十日未決期內羈押日數以二日折抵拘役一日▲一件王松陶強盜一案（主文）王松陶強盜一罪處四等有期徒刑一年褫奪公權全部終身未決期內羈押日數以二日抵徒刑一日▲一件張和尚侵占及芮春芳附帶民訴一案（主文）張和尚無罪芮春芳之附帶民訴駁斥▲一件陳瑞生等竊盜一案（主文）陳瑞生共同竊盜一罪處五等有期徒刑四月褫奪公權全部終身未決期內羈押日數以二日抵徒刑一日王金生共同竊盜一罪處五等有期徒刑四月褫奪公權全部終身未決期內羈押日數以二日抵徒刑一日▲一件殷永生傷害一案（主文）殷永生傷害人致輕微傷害一罪處拘役十日未決羈押日數以二日抵拘役一日▲一件劉開陽和誘一案（主文）劉開陽和誘一罪處五等有期徒刑三月未決羈押日數以二日抵徒刑一日▲一件周鑑貴侵入竊盜未遂一罪處拘役三十日並褫奪公權全部終身未決羈押日數以二日抵徒刑一日

▲批示　▲詹楊湲氏狀悉詹處分不起訴如有妥保准即求案將周朱氏保釋可也此批▲陸顧氏狀悉該氏請求追人此係民事案件應向民庭呈請核辦可也此批▲王作舟狀悉仰即到院具領也此批▲馬曹氏狀悉爾女如何被由再離仰即據述具體事實再行訴請核辦此批

### 臨時法院

▲民事裁決　▲一件瑞士商祿義洋行與歐毓堂損失一案（主文）着保人陸澤和於一禮拜內將被告交案否則保人應負賠償本案判決之尾數若保人拒不給付准將保人之店發封可也

▲民事批示　▲一件董楊氏爲與丁阿明附帶民訴案請求領款由狀悉丁阿明繳案洋二百七十元准予給領完案此批

▲刑事批示　▲一件江筱泰爲請求調卷核辦由狀悉查本案前經本院批准移轉管轄將被告連卷移送上海地檢廳法辦是在本院早經結束如有不服該廳處分等情應向上級法院聲請再議所請調卷裁判一節應毋庸議此批▲一件任德咸爲案經撤銷請准開釋由狀悉案經撤銷應准開釋仰候通知該管捕房遵照辦理此批

## 儉德儲蓄會消息欄

▲著名歌舞今日公演　儉德儲蓄會兒童部所附設之歌舞組、所排練各劇、均屬非常特色、歌詞加以糾正、踏舞務求新奇、服裝悉合劇情、佈景更極華美、故前次該會開會時、極爲來賓所贊許、嘆爲觀止、該組兒童悉屬會員子女、除該會大會同樂會外、萬難公映、本訂在規章中、經該組正副主任楊沈二君竭力與各生家長磋商、始元例外公映一次、將劵款所得、擴充該部各項用費、現定於今日公映二次、各種歌舞劇均皆表演、并加映羅克主演名片餓饞餐生及卓別靈名片、婦人兩劇、每次有五時左右之節目座價祇收六角及一元、開預定者每場巳有四百張之多云、

▲兩路局長宴客紀　昨日（二十五日）儉德儲蓄會第七屆勸導團民族第十隊隊長滬甯滬杭甬兩路局長李垕身、爲該隊勸導事務進行起見、特在該會餐廳宴請兩路各處在滬領袖員司、討論一切進行計劃、列席者有羅芹三博士等六十餘人、預料徵求結果該隊可得錦標云、

## 大世界游覽儲蓄部存款章程

（甲）活期儲蓄　大洋一元即可儲存滿一百元期足一個月者贈遊券一張多則類推利息按月七厘每半年復利一次

（乙）零存整取　每月存洋五元（每戶五十元爲限）月贈游券二張定期三年期滿取本利洋二百十元六年者五百廿六元九年者九百十二元

（丙）整存零取　▲祇贈遊券不計利息　一百元爲一份（每戶以十份爲限）定期一年每份每月贈游券五張多則類推期滿還本二年者月贈遊券六張三年者月贈遊券七張

（丁）整存整取　▲既贈遊券又給利息　存洋一百元月贈游券二張定期一年期滿取本利一百十元二年者一百廿四元三年者一百四十元五年者一百八十元

（戊）逐月付息　存洋一百元逐月付息月贈游券一張定期一年每月支息八厘三年者九釐五年者一分

（己）對本對利　存洋一百元定期七年到期取本利洋二百元每月贈游券二張多則類推

（庚）子女嫁娶　存洋二百元定期十五年備將來子女嫁娶之費期滿取本利洋一千元每年贈游券四十張

（辛）長劵存款　存洋一千元定期一年年息八釐贈長年游券一張

◉注意　本儲蓄部辦公時間下午二時至十時（電話）中央六〇七二號

改良農村組織　增進農人生活

中國國民黨上海特別市黨部宣傳部

# 北京大戲院

北京路貴州路口　電話中央七四一〇

今明兩日開映日戲三時五時半夜戲九時一刻　慶祝一週紀念

最浪漫香艷之名片

## 無妻黨

片中女角均全美國美女選舉當選者

價目　日戲正廳小洋三角　樓廳小洋六角　花樓小洋九角　夜戲正廳小洋四角　樓廳小洋八角　花樓大洋一元

# 卡爾登影戲院

今天日夜開映；日戲三時•五時半•夜戲九時一刻

⊙史璜生⊙

最近偉大傑作

## （南海情針）

# 上海大戲院

北四川路靶子路北

星期日三四五六開映；日戲三時　五時半　夜戲九時一刻

范朋克氏最新傑作

五彩武俠偉大名貴影片

## （黑海盜）

全部五彩　⊙優待顧客並不加價⊙　十二大本

范朋克氏為當代唯一武術大明星其表演之能引人入勝確非他人所能比擬觀其身輕如燕飛躍如箭電影界中無第二人也黑海盜一片為范氏最新之傑作因攝此片而特造盜船多因煊染彩色而特偃二專家日夜服務范氏既能人所不能所不敢為者故其成續亦特佳尚不可不看之佳劇也

（價目）日戲樓下四角　樓上六角八角一元　夜戲樓下六角八角　樓上一元二角一元半

# 永安天韻樓

開映明星公司最新著名好片

# 掛名的夫妻

欲知詳細說明請閱天韻日報

## 新新屋頂花園　門票二角　不另加資

一雙雌雄怪頭奇人

本園陳列各種珍奇怪物極力搜羅務求眞確不尙贋鼎前如一身四手四足之奇孩近如重重三百而積卓大之龜形海鷹早為觀衆所稱道弗哀新近不惜重資從蒙古獲米一雙雌雄怪頭奇人身長七尺笑小如梨飲食談未一如常人實從不有之奇觀不可十擴眼界也准由陳一月初一日起觀列本園移玉參方知不謬　本園謹啓

# 大世界

每日每客隨門票送九欄牌香烟一盒盒內間或附有贈品券憑券可取精美合用之各式贈品逢星期

日送鴻運牌香烟一盒門票三角仍舊不加諸君既吸名烟復得意外之贈一舉數得不可不試也

特請中國現代各派

## 名流拳師

二十餘人

准於本月初十日起夜奏技

操演古今十八般武器大比賽

（陳列）　大鼉龜　變幻狗

# 百星大戲院

老靶子路福生路口

明月今天借座　公司暫停一天

今天日夜　儉德儲蓄會兒童部借座　連演兩次

舉行籌款游藝大會

歌曲　伏爾加船夫曲（華文）

舞蹈　落花流水　可憐的秋香　青春快樂

專制的皇后　回波

歌舞劇　覺悟　新三蝴蝶　新月明之夜　桃會

電影　卓別靈主演　滑稽名片　二婦人

羅克主演　滑稽長片　獸醫生

第一次下午二時至六時半　第二次下午七時至十一時止

券資　六角　一元

# 大舞台（全記）

男女合演　（十一月初二）夜戲　特煩文武藝員准演拿手好戲　（價目注意）一元　八角　六角　四角　三角

陳沈張李王林　坤角　姚李桂春姚　坤角　梅張李孫張殷

嘉豔彥桂匯樹　　雪桂瑞少春

麟芳芝芳川森　玉蘭　（即小達子）　玉英　芳芬亭堂泉虎

## 頭本鎮國高廷贊

◀奇女步鶯出世▶

# 天蟾舞台

十一月初二夜戲　（價目注意）花樓二元　官廳二元　包廂一元六角　一元官廳　六角正廳　八角花樓　四角特等　三角頭等　二角

陳　筱　董　高百　金少　劉　王　麒　劉　譚　（荀慧生）

永奎菊　鈴　志揚　歲山漢　臣芳芸　（麟童）奎官　富　馬　計　英

采做親　（大泗州城）　大戰猿亭　忠孝全　南陽關　改良　（劉唐下書）　（坐樓殺媳）　富祿豐芬　（丹青引）

# 法界共舞台

（男女合演）十一月初二夜戲　八角　六角　八角　六角　二角　三角

小　于　粉　張　苗　明　于　袁　陳　花　馬　張　梁　王

蘭春　菊　月　勝　豔　雨　小　（芙蓉譚）　秀　月　一　文

雨亭　花亭　春芳　亭　樓　蓮　舫　碧　蘭　英　亭　鳴　祥

落馬湖　李陵碑　陰陽河　金銷猴　劉埔

# 廣舞台

聘請粵東羣花豔影全女班（十一月初二）日夜戲

配景名悲劇　日戲　李嘆奇監　桂枝寫狀

大減價　日價　特等大洋一角　頭等大洋五角　二等小洋三角

新編最猛哀豔佳劇　夜戲　苦鳳鶯憐　下卷

大減價　夜價　特等大洋一元五角　頭等大洋八角　二等小洋四角

# 先施屋頂樂園

即日中國昌興香烟公司在本園贈送十支照相牌香烟凡購門券一張贈送香烟一包諸君快來幸勿錯過　先施樂園啓

門票小洋三角各部遊藝不取分文欲知詳細節目請閱樂園

上海銀樓大同業本日門售　赤給　每兩洋　五十六元五角　紋銀　一元七角五分

# 治淋新法

淋濁最難根治人所共知良以病菌侵居深部不易撲滅自德人發明電療雖較前聊為進步然仍未完善留日醫學士陳旭昇潛心研究數載於玆近乃發明妥善新法其理氣用電機分解藥物變為么微分子吸引淋一方更用高週電波散布熱力於是深經乃兼以經驗故無論新舊淋濁白帶無不克而生運動隊隨電波透入人體組織深部菌亂受藥力復部電均遂無噍類本此學理期而愈謹布源源為斯病者告再本院治婦女白濁及接生等另有女醫師專司之

院址　西藏路四馬路口旭昇醫院電話中央六一五三

院長　留日愛知醫學士　陳旭昇啓

# 萬春醫院　首創第一

## 電療淋濁　安全無害

本院鑒于淋濁僅耕洗射注射服藥紫光電等法殊難除根故創用高周波透熱電機電化治療毫無痛苦奏效神速輕症一星期重症二星期保證完全斷根檢驗因無淋菌立即飲酒過勞亦決不復發且于人體生育上百益無害絕對保證至於止濁清尿則一二日足矣如有般保還可醫愈償費以昭信實▲其他一切花柳症更可負責除根

▲四川路橋北堍沿河郵政局東　張一峯博士　袁承恩技師謹啓

優待券

將此券剪下購本牌魚肝油每罐實售一元憑券只收大洋八角每三瓶二元每二罐八元以示優待過陰歷十一月底至期滿價止

# 麥精魚肝油

江逢治博士監製　獅頭商標購者注意

滋補最富　絕無腥氣　試服一罐　連服一月

效力最宏　甘甜適口　飯量大增　立見肥壯

上海四川路A一三四號　江逢治製藥公司發行　國內外各大藥房均有出售

# 爛腳爛腿　肝胃氣痛

百樂樂膏專治爛腳爛腿各種濕毒濃水等瘡積年絮月效水常流諸藥無十者速貼此膏難瘡年八年不愈之趾包可立即見效張日收功誠不可思議之神藥也每散大洋二角不靈驗洋○肝胃氣痛肝歷十數年試心藥經過治各種時夜胃氣痛無上或止雖痛如絞刺立食無定或時痛發刻或每日必痛外每後作痛均能寄埠止痛愈後不海費料大洋五角藏望郵一可代洋藥君加票成○上房平街品報館代售○百啓

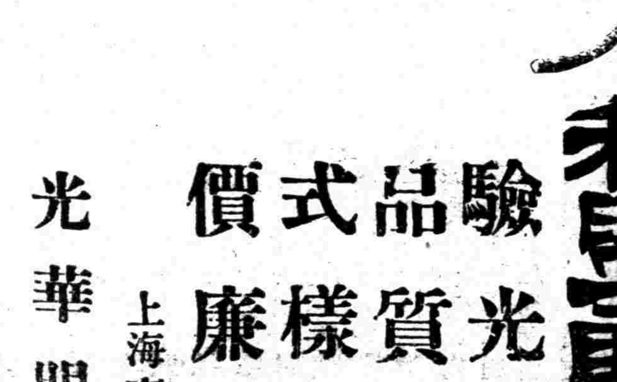

# 科學驗光眼鏡

驗光準確　品質精良　式樣新穎　價廉物美

光華眼鏡公司　上海南京路大慶里口　電話中央六八九六

# 受盤聲明

今有四川路公益坊一七○號熊堯生熊孔氏所開設之川泉園老虎灶一只出盤與石報郎嘗業倘以前人欠欠人糾葛等情均歸前東熊孔氏自理與受盤人無涉特此聲明石記與發茶園石報郎啓

# 解除婚約聲明

鄔人與王漢治女士之婚約業已解除以後男婚女嫁各聽自由變方均不能干涉除於民國十六年陰歷十月二十日出雙方正式立據各執存照外特再登報聲明　曹軼飛啓

美國醫學博士

# 郭尙賢

（診所）北蘇州路三十號（郵政總局西首）電話北二六九五（門診時間）上午八時至下午四時半

德國柏林大學醫學博士

# 謝其綱

診所南京路香粉弄寶成銀樓樓上電話中央八五三五住宅施高塔路恆豐里十二號門診時間上午九時至十二時下午四至六時

## 肥田粉

天下聞名之九牛牌二虎牌　批發公道

零躉批發包銷經理一例歡迎仿單章程承索即奉

兼售煤油靛青洋蠟燭皂原料

中國總理　上海界路一七二號　肇豐行　電話北四五三

# 出盤受盤雙方聲明

茲有驥靜生君開設法界愛多亞路西首五百八十九號門牌公泰生記南貨油酒烟紙號故將全部店基裝修生財挽中出盤與沈勤昌更牌公泰勤記機續營業自夏歷十月廿九以前所有該號人欠欠人概歸前東驥靜生自行理直與公泰勤記無涉特此聲明　驥靜生　沈勤昌　同啓

# 遺失圖章

茲遺失水品小方形圖章一顆上刻篆文為丁及成印四字所有該章以前作保作證及銀錢票據等情由另鄔人再刻新章從行蓋過方作有效深恐各界受憑特此登報聲明　丁及成啓

# 王良慶律師

證明李佈英與倪美華協議離婚

緣雙方意見不合兩顯離異男啓女嫁各聽自由永斷葛籐除立由婚契約離本律師證明外合再代表登報聲明惟希公鑒

# 張秀棟君鑒

執事前租本公司坐落恆通路恆壽里十八號房屋開設仁大纖布廠言定每月租金洋廿八元訂自舊年陰歷十二月份起至本年十月份止積欠房租十一個月計洋三百○八元屢催不付現竟避匿不見為特登報通告如三日內不來理清推有將屋內剩餘之破舊織布機等託柏賣行拍賣抵償設有不足仍應追償此啓　瑞記公司啓

# 被竊上海華商紗布交易所二十屆利息權柄單聲明作廢

啓者鄔人在紗布交易所售出七月份本所股票一百股即于月底將仲氏戶信字三百四十九二股票交割清楚但附帶之十號屆利息權柄單當時約定仍歸鄙人收息不料此項利息權柄單于陰歷九月廿晚被竊無着除向紗布交易所掛失聲明作廢另具收條照為收息外誠恐各界受恐特登民新兩報聲明倘該單發現即行作廢生効力幸注意為荷　嘉發號楊仲文啓

中醫內幼科

# 祝味菊醫生

寓愛多亞路淡水路口關帝廟隔壁三多里內門診上午九時至下午五時出診午後餘時

# 中央大戲院

每逢星期日三換片　電話中央七一五七

日戲三點鐘五點半　夜戲九點一刻

日正廳九角　樓廳六角　包廂八角　夜六角八角一元

民新公司最近出品　侯曜導演

## 月老離婚

黃月如　周空空　董翩翩　陳佩蓮　朱飛　羅庭　演

# 新中央戲院

每逢星期日換片　電話北二三二二

日戲三點鐘五點半　夜戲九點一刻

正廳三角　樓廳四角　包廂六角　日夜一律

各界要求日夜著名重映武俠影片

## ⊙山東響馬⊙

夜場特請女伶吳素馨吳素素清唱京劇

# 新愛倫大戲院

院址虹口海甯路中　電話北四○二五

時間　日戲三時至五時　夜戲七時至九時半九時至十一時

價目　樓下小洋二角　樓上三角　日夜同價　幼童減半

◀陽歷十一月廿五號起連映三天▶

最新國產純粹社會影片

## 湖邊春夢

明星影片公司出品

下星期預告開映　良心復活

本院近來以客常滿因優待起見特由德國運到大號映機加寬座位一工後兩用開映先此露佈　本院啓

# 虹口大影戲院

虹口乍浦路北　電話北口　每逢星期四換片

（時間）每日下午　第一次下午三點　第二次晚七點一刻　第三次夜九點一刻

（價目）樓上三角　樓下二角　幼童減半　日夜一律

今天日夜開映　本院總開映即起　預告拜一　虎口餘生

## （跨海游歐洲）

# 城南通俗影戲院

大東門小南門北　每星期換片二次

（價目）（日戲）包廂一元　優等正廳小洋四角　（夜戲）頭等二角　正廳　日夜一律　幼童減半　二點半　六點鐘

今天日夜開演　中國影片

## 武松殺嫂

大東公司出品

預告　十月初十四起開演佳人


中國國民黨是領導國民革命以求中國之自由平等

中國國民黨上海特別市黨部宣傳部

中華民國十六年
十一月廿六日
星期六

# 分共以後

汪精衛

上回說的，是武漢分共之經過，黨內分共，武漢爲最難，亦爲最遲，及至最難的"分"，已得到最後的解決，分共便成爲黨內一致的主張了，如今所要說的，是分共以後，要怎麼樣？兄弟於此，想提出幾個要點，

## 第一．我們要繼續肅清中國共產黨

所謂分共，是將共產黨員，從國民黨裏，分了出去。只是分出去之後，便怎麼樣呢？七月十三日，中國共產黨中央委員會的宣言，和七月十六日，中國共產主義青年團中央委員會的宣言，都有同樣的論調，即是一面攻擊國民黨中央執行委員會和國民政府，一面仍主張不要退出國民黨。這顯然是藉着國民黨做雞蛋殼，而他卻要做雞蛋殼裏頭未孵化出來的雞雛，平時借着雞蛋殼的掩護，時候到了，即破蛋殼而出。這種一相情願的事，只好說是妄想。他爲要實現這妄想，已經定下種種計畫。綜合幾個月來，莫斯科所發表的議論，以及中國以內所得到的報告材料，他的計畫，大概是：以蒙古爲根據，向北方各省，逐步進取，他以爲國民黨在北方各省的勢力，比較微弱些，可以爲所欲爲，至於南方各省，無論什麼運動，都有國民黨做他的對頭，所以他必以破壞國民黨爲第一着，其破壞方法，除在國民黨外實行種種擾亂，最狠毒的，莫如混入國民黨內，做種種挑撥離間的工作，他以爲國民黨分裂之後，創痕是一時不能即合的，借此機會，使國民黨自相殘殺，不難使之同歸於盡，如此說來，現時所謂分共，只能說是國民黨已經確定的主張，而不能說此主張已經完全做到。如今担負國民革命之責任的，是國民黨，共產黨破壞國民黨，便是破壞國民革命。不但國民黨要一致起來，將他打倒，中國國民，也要一致起來，將他打倒。

## 第二．我們要重新整理國民革命的理論

我們所謂分共，不但要將共產黨分子，從國民黨裏分出去，尤其要將共產黨理論，從國民黨裏分出去。國民黨自施行容共政策以來，共產黨分子，在國民黨名義之下，向農工商學各團體，宣傳了不少共產黨的理論。如今共產黨分子，雖然分了出去，而其所留下的理論，仍然存在於農工商學各團體裏。農工商學各團體，倉卒之間，不能分別出那些是國民黨的理論，那些是共產黨的理論，這已是極大的危險。而尤其危險的，是農工商學各團體裏頭，有些熱心的人，本來是國民黨，不是共產黨，而誤認共產黨的理論，是國民黨的理論，且以爲是國民黨裏頭最革命的理論。這種的人，說他是共產黨，他必不服，然他的理論，卻與共產黨一般無異。所以國民黨當前最急的工作，是將數年以來，國民革命的理論，重新整理一遍。將共產黨的理論，一一剔了出來。明明白白指示給農工商學各團體。這些是共產黨的理論，必須拋棄，這些是國民黨的理論，合乎國民革命之需要。然後農工商學各團體，方不致迷了方向。這不但是國民黨當採的手段，而且是國民黨當盡的義務。不然，只將共產黨分子分出去，而共產黨理論，仍然存在，分共之目的，是不能達到的。

至於整理的方法，當如何呢？自然是以三民主義爲度量衡，凡理論之合於三民主義者則留，不合於三民主義者則去，不能有絲毫苟且假借。舉例來說，階級鬥爭，是共產黨的信條。而民生主義裏，卻已將階級鬥爭的理論，批評得清楚。人類因有階級，纔有鬥爭，這是事實，無論何人，不能無視的。如其要消滅鬥爭，必先要消滅階級，階級消滅，則人類致於平等，進於大同，自然用不着鬥爭了。這一點，民生主義與共產主義之目的，是相同的，所以總理說，「民生主義，即是共產主義」。然共產主義，是要無產階級用鬥爭的力量，打倒其他一切階級，即有時貪圖聯合戰線的便利，與農民同盟，甚至與小資產階級同盟，都不過一時的便利，不是永久的結合。所以各階級間之互相殘殺，是必然的現象。而且這些現象，是有意做成，並非是出於意料所不及的。民生主義，則是用思患豫防的方法，使階級之未發生的，從此停止，已發生的，也逐漸消融，以引而致之於自由平等之域，所謂事半而功倍。所以總理說，「共產主義是民生的理想，民生主義是共產的實行，」兩種主義，沒有什麼分別，要分別的，還是在方法。」中國現在的情形，是處於次殖民地的地位。凡是次殖民地的國家，因爲經濟落後，大工業沒有發達，沒有什麼大資本，沒有什麼大商業，所以社會階級，是不甚懸絕的。而且就全社會看來，最大的壓迫階級，是帝國主義，而全社會皆處於被壓迫階級的地位。所以中國今日所需要的，祇是國民革命。而國民革命所需要的，是民族聯合，反抗帝國主義。社會間各種力量，應該分功合作，以達此目的。提出階級鬥爭，使社會間自相殘殺，於民族聯合，不但無利，而且有害的。照中國現在的情形來說，已是如此。照民生主義之最終目的來說，「社會之所以有進化，是由於社會上大多數的經濟利益相調和，不是由於社會上大多數的經濟利益有衝突。」所以要達到民生主義之最終目的，也不當採用階級鬥爭之方法，而當採用聯合社會間各種力量的方法。

如今舉幾件實事，來做証明。

先就農民運動來說，自去年北伐以來，共產黨在兩湖做農民運動，其唯一口號，是沒收土地。所以創出「打倒地主」以及「有土必豪無紳不劣」種種名詞。其結果大中小地主一齊打倒，農民一無所得，徒便宜了一般地痞流氓。最可恨的，他們還要用「耕者有其田」的主張，來做護符。須知道總理耕者有其田的主張，在民生主義第三講裏，說得明白，是要用政治和法律來解决的。並且在十三年八月二十三日廣東農民運動講習所裏把耕者有其田的意義，更解說得詳細。共產黨借用耕者有其田的口號來沒收土地，並且由下級機關自行沒收，不經過政府。這種做法，正是民生主義所痛恨的。我們分共之後，必須向農民解釋明白，共產黨的農民運動之理論與方法，和國民黨的，全然不同。共產黨之農民政策，所謂沒收土地，不過說得好聽。其實農民不但沒受其益，反受其害。因爲他只圖使農民打倒鄉村間其他一切階級。其結果社會聯鎖，爲之打破，農民亦無以自全。他卻正好利用這些失耕農民的騷動，以爲其獲取政權的憑藉。這真是農民之蟊賊。至於國民黨之農民政策，載在第一次全國代表大會宣言的，雖似乎卑無高論，卻適合於農民目前之需要。而其指示農民與國民革命之關係，更爲非常密切。我們可以對每一個農民說；農民所患的，不是沒有土地麼？然而中國有些地方，土曠人稀，農民不愁沒有土地，卻愁有地不能種。近年以來，所謂華北旱災，深知原因的，知道不僅是由於天旱，卻是由於有地而不能種。因爲農民比工人更苦，工人有了身體手足，便可勞動，以得工錢。農民單是勞動，還不夠的。勞動之外，還要本錢。買牛，買耕具，買種子，都是非有本錢不行的。農民何處得本錢呢？是由於借貸。鄉村間的高利貸，說起來，駭人聽聞的。農民從高利貸得到本錢，幸而那年無水旱之災，得以豐收，租稅之外，得以還債及供衣食。不幸而那年有水旱之災，賠了本錢不算，還要賣兒賣女，以納租稅、及還債呢。這便是有田而不能種之一原因了。所以農民問題，不是有了土地便得，還須計及本錢，各處設農民銀行，以輕微利息，借給農民，資其耕作，纔可以能解除有地不能耕之苦痛。然而農民銀行


目錄

○分共以後　汪精衛
○答李子峯先生　陶百川


上海特別市黨部宣傳部

# 徵求全份民國日報

本部欲整理十餘年來本黨之史料，所以亟需本黨前此惟一的黨報——卽上海民國日報．如有珍藏家肯將民國日報自第一號起至民國十五年底爲止全份無缺少者割愛，本部願出重價購買；其有不願受經濟的報酬者，則本部當予以榮譽之答謝．賜函逕寄本部可也．



，談何容易？不是國家財政充裕，社會經濟舒展，何能辦到？可見得解决農民問題，不但當着眼於農民本身，而當兼着眼於社會聯鎖關係了。有了土地，有了本錢，似乎可以耕作無憂了；然而還是不夠的。如果地方不能太平，有土匪打劫，不但禾稼被其蹂躪，雞狗被其殺戮，田廬被其焚掠，有時連兒女也被其擄去勒贖，再遇着不良軍隊，與所謂賊過如梳，兵過如篦，其痛苦更不堪言！可見得解決農民問題，不當但着眼於社會相互經濟關係，而當兼着眼於政治了。政治清明，地方太平，農民似乎可以安居樂業了；然而還是不夠的。出口的是農產品，入口的是工業製造品，農民辛苦種出來的豆子，被外國人用低廉的價，買了出口，再用機器，搾成豆油等等，運之入口，農民辛苦種出來的棉花，被外國人用低廉的價，買了出口，再用機器織成棉布，運之入口其價值相去，不止倍蓰。諸如此類，數之不盡！農民將一滴滴的汗換得來的金錢，以爲可以放在手裏；不知其結果是加倍蓰賠了出去！幾十處通商口岸，好比人身上幾十個創口，有限的膏血，從幾十個創口裏，日夜流出，無論如何强壯的人，也要病倒的，何况是著名的遠東病夫呢！不平等條約，片面義務的關稅制度，如果不能廢除，全國勢必淪於破產，農民自然不能倖免的。可見得解决農民問題，不當但着眼於政治關係，而當兼着眼於國際現狀了。以上所說，社會關係，政治關係，外交關係，和農民本身，密切連帶如此。可見得國民革命的三個口號，（一）農工商學聯合起來，（二）打倒軍閥，（三）打倒帝國主義，正是農民運動所必需的。這三個口號，爲國民革命計，亦即爲農民計。國民黨的農民政策，實實在在是爲農民謀利益的。經此一番解釋，農民定必恍然無疑，再不去上共產黨階級鬥爭的老當，而明白承認民族聯合共同致力國民革命，爲農民解放運動之唯一方法了。

再就工人運動來說，共產黨叫得最響的，無非說共產黨是無產階級的黨，以無產階級獨裁爲目的，要做成無產階級的國家。但考之實際，何嘗是無產階級的國家，不過是幾個無產階級領袖的國家便了。幾個領袖，各自以一般無產階級做背景，來奪取政權。一般無產階級，不過做他爭取政權之犧牲。其他階級，更不用說。今年五月間，漢陽縣黨部，爲共產黨所把持，擅自議決，沒收漢陽十五間工廠，組織工人管理委員會。須知道工人管理工廠，是共產黨已經試驗過失敗的事情。俄國十月革命之初，曾經幹過工人管理工廠，不多幾時，原料缺乏了，工資缺乏了，燃料缺乏了，情見勢絀，不能維持下去，赶快由國家收回管理。意大利當大戰以後，曾有一兩處演過工人管理工廠的喜劇，當其佔領工廠之始，豎起紅旗，唱國際歌，十分高興，不多幾時，原料工資燃料都無着落，無可奈何，反去請求政府替他向資本家調停，於是慕索里尼窺見弱點，乘之而起，以棒喝團把共產黨打得落花流水。這兩件失敗的經驗，中國共產黨豈有不知道的，何以還想在湖北從新搬演？哼！你以爲這是他的愚獃麼？其實正是他的狠毒！他明知道工人管理工廠，其勢不能維持，一面以要求國家管理，挾制國民政府，暴露其弱點，一面利用工人失業之衆多，做成社會的恐怖，經濟的混亂，得所憑藉，以奪取政權，他只圖以共產黨替代國民黨，操縱國民革命，工人的死活，那裏放在他的心裏！所以與其說共產黨是工人階級之友，不如說共產黨是工人階級之敵。至於國民黨之工人政策，載在第一次全國代表大會宣言的，雖也似乎卑無高論，却適合于工人目前之需要。而且工人之解放與國民革命，息息相關，也和農民一樣。國民革命，不專爲工人謀利益，而工人之利益，必於國民革命成功之後纔得到眞正之保障。國民黨戮力於國民革命，即是戮力於工人之解放。工人如果明白了國民黨之主義與政策，必不再信共產黨什麼無產階級獨裁騙人的話，而誠心誠意，加入國民黨，以努力於國民革命。

再就商民運動來說，共產黨的口號，是『打倒資本』；國民黨的口號，是『節制資本』，兩個口號，截然不同。共產黨還利用大資產階級小資產階級等名詞，今日說打倒這個，明日說聯合那個，九月中旬，我到上海，聽得人說，南京清黨的時候，捉着一個當舖的老板，說是共產黨，這固然是奇聞。五月中旬，我在漢口，聞得咸甯縣黨部的宣傳，有五十塊錢以上的，便是小資產階級。我思田舍間養一只耕牛，價值往往在五十元以上，然則一只耕牛也是一個小資產階級了。我因此聯想到布哈林說道『我們對於聯合富農，其意味等於養取肥牛，榨取牛奶』。所以共產黨說聯合小資產階級，其意味也不外如是。什麼聯合，不過打倒的代名詞便了。至於國民黨之節制資本政策，在建國方略裏，說得最爲明白：『中國實業之開發，應分兩路進行，一，個人企業，二，國家經營是也，凡夫事物之可以委諸個人，或其較國家經營爲適宜者，應任個人爲之，由國家獎勵，而以法律保護之，今欲利便個人企業之發達於中國，則從來所行之自殺的稅制，應即廢止，紊亂之貨幣，立需改良，而各種官吏的障礙，必當排去，尤須輔之以利便之交通，至其不能委諸個人及有獨占性質者，應由國家經營之。』所以打倒資本的口號，實與國民政策，大相違背；容共時代，有些黨員，隨着共產黨的口吻，高叫打倒資本，實是大上其當。分共以後，按照民生主義，和實業計畫，切實宣傳，並時注意於改善店員與店東之關係，工人與廠主之關係，調和適當，則一般商民和實業家，沒有不歡迎國民黨的。

再就學生運動來說，五六月間，我聞得湖北省黨部青年部的宣傳，有所謂『讀書即是不革命，不革命即是反革命，』我初時不信，以爲斷沒有如此荒謬的人，說如此荒謬的話，後來問顧孟餘同志，始知確有其事，眞是可惡之極了！不讀書的，仍然好叫做學生，猶之不做工的，仍然好叫做工人，不耕作的仍然好叫農民，不做買賣的仍然好叫做商人，眞是名實不符之至。他還說道，『打倒智識階級』，社會是譬如人身勞動階級，要打倒智識階級，譬兩隻勞動的手，要打倒一個儲智識的腦，何愁不打倒，只怕同歸於盡便了。如果想中國成爲一個自由平等獨立的國家，必須有自由平等獨立之文化。這個責任全在學生身上，學生不去求智識，是自暴自棄其責任，而所謂打倒智識階級，是逼人自暴自棄其責任，這眞眞是亡國滅種之罪人了！孫文學說，諄諄告人以知難行易，一方勉人以力行，一方正是勉人以求知，决沒有如此，滅裂魯莽的理論的。以上嚕嚕囌囌的，說了一大段，是證明對於民衆運動之理論及方法，共產黨的，與國民黨的，截然不同。分共以後，第一要義，是將共產黨的理論，從國民黨理論中，分了出去。如今一般腐化分子，口口聲聲，不要民衆，且有接近民衆的，幾乎就要疑心他是共產黨，這種荒謬心理，固然可恨可憐；但是接近民衆的時候，如果不將國民黨的理論，認識清楚，隨手檢起一些時髦書籍，便根據宣傳，也是莫大的危險的。

## 第三．中國國民黨第一緊要的口號．是『建設起來』．

我們的口號，打倒軍閥，打倒帝國主義，如今又添了打倒中國共產黨，這些誠然是要打倒的。但是打倒以後，又怎樣呢？自從北伐以來，我們已打倒了吳佩孚孫傳芳張宗昌，不久便要打倒了張作霖，我們已收回了漢口九江英國的租界？我們已將共產黨驅逐出國民黨以外，這些工作，在國民革命史上，誠然有相當價值的。但這些都是消極的工作，不是積極的工作。只能在國民革命的大路上，排除障礙，還沒有將國民革命的目的，實現出來。所以今日我們第一緊要的任務，是將國民黨的主義及政策，實現出來。即使一時力不從心，而最低限度之政綱，不可不求其實現。今日國民之望治，眞眞如饑者之望食渴者之望飲了。孟子說得好、『饑者甘食渴者甘飲』；又說『飢者易爲食，渴者易爲飲』，這眞能描出一般人民久亂思治的心理。我們不要性命的去做國民革命，如能爲人民解除一些的痛苦，獲得一點點的幸福，我們的良心，也得到安慰。我們如其能建設起來，則打倒軍閥打倒帝國主義打倒中國共產黨的工作，以前做過的，不爲徒勞，以後繼續做去，當更有把握。不然，不但不能打倒軍閥帝國主義中國共產黨，反爲軍閥帝國主義中國共產黨做機會了。

以上所說三點，都是分共以後，必要的工作，隨便說來，期與諸同志努力做去！

# 答李子峯先生

陶百川

李子峯先生在勞工日報上給陳德徵先生的一封信，我在今午業已看到了。事涉覺悟編者，覺悟編者敢答覆如下：

（一）本刊輯務現由我和鮑君進明負責。因那篇稿子是我發的：我所以也背一背履歷。我姓陶，名百川，字少青，別署陶陶；自信是本黨忠實黨員，爲黨奮鬥，頗有歷史；然而我不慣做『丑表功』，詳細履歷，請你也去問『民國日報的老前輩葉楚傖同志』罷！

（二）『捧李的朋友們聽者』是陳柏心同志的手筆。陳同志曾受黨的訓練，現在衛戍司令部工作。我以陳同志言之鑿鑿，特爲披露，以待證明。

（三）我不承認本刊披露了那篇文章，就算是『攻擊黨員』『汚衊民衆』。該項稿件，陳德徵先生事前既未過目，有何責任之可言？

（四）報紙是天天看的，先生的生平，恕我沒有留心；報紙上披露着的工統會的工作，不能就算是先生個人的工作，所以先生在委員任內的成績，我實在不很知道；然而我卻沒有問你，何勞先生將履歷統統背出來呢？

（五）我是一個文弱書生，既不是工人，也不會做工人運動，與工人總會可說毫無關係，希望李先生不要借題發揮！

（六）今晚時候不早了，我又沒有精神多寫，他日有暇時，再來一一詳答罷。草此敬祝李先生努力，並請讀者批評。

# 玉獅牌香烟

烟味清香　烟絲黃嫩

華達烟公司出品

肺有損壞，即　氣喘　多痰　咳嗆　咯血　久之成爲肺癆

# 保肺漿

治肺癆聖藥也　補肺　順氣　化痰　止咳　具此四大功效

且藥力能直達肺部　殺肺菌　除肺痰　清肺火　化肺毒　凡新久肺癆服之定獲全愈

價目
保肺漿　大小瓶洋一二元七角五分元
保肺飴藥片　每盒洋一元

上海四馬路中
太和大藥房總發行
國內外各埠分店及各大藥房均有出售


## 上海市清潔工會第二分會敬告公共租界住戶諸君公鑒

啓者本會根據四月五日上海各路商界總聯合會與工部局商准辦法登報公告實行原案辦理捐款十月份特別補助費自今日起各工友憑白色紙紅字憑證收取雜色紙無效即希査照此啓　辦事處三馬路鼎豐里一六〇號

## 德國醫學博士米藹禮啓事

醫師爲外科產科及婦人科專家能取孕婦少許血液判胎之爲男爲女不論受孕久暫皆有把握　◎門診上午十至十二時下午四時至六時　◎診所江西路三十三號　電話中央四二五號

## 律師汪承寬代表豐昌順店主鮑紹廉聲明

茲據鮑君稱所開豐昌順布[illegible]於本年擔保南匯江南襪廠與裕源泰紗號往來外其他並無有擔保情事委託代表聲明前來本律師特代登報聲明希各界注意　事務所上海小西門外學潔里口電話一二五九


白濁專家醫生

# 姚佐頴

白濁丸

諸君曾服諸般白濁丸不靈者不可不試

每瓶二元　小瓶一元　各大藥房均有出售

診所上海三馬路大舞台對面

▲姚佐頴大藥房啓



我的容顏，原可稱得起絕色的了，怎麼不能博得郎君十二分的愛呢？喏！皆因我的頭髮，乾枯而黃纖，你們若與我有同病，請常用那雙妹老牌生髮油，可保你的頭髮，烏黑如漆而光亮如鏡了。

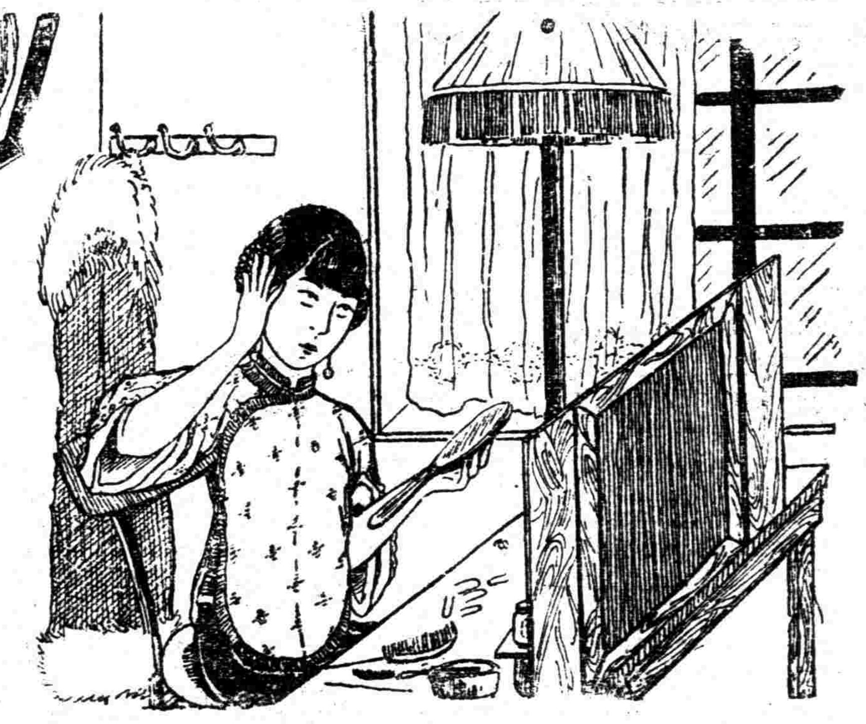

雙妹老牌生髮油

價目
大號每瓶五角五分　三號每瓶二角二分
二號每瓶三角三分　四號每瓶一角一分

本行暢銷卅餘年各省均設枝行
各埠廣洋貨店均有發售

廣生行有限公司啓

站在革命旗幟下面的民眾應該一致的倡吸國貨

# 民眾牌香烟

中國南洋兄弟烟草公司出品

A.567